

# Zwijndrecht & Burcht OPNIEUW IN BEWEGING

EEN AMBITIEUS VERKIEZINGSPROGRAMMA

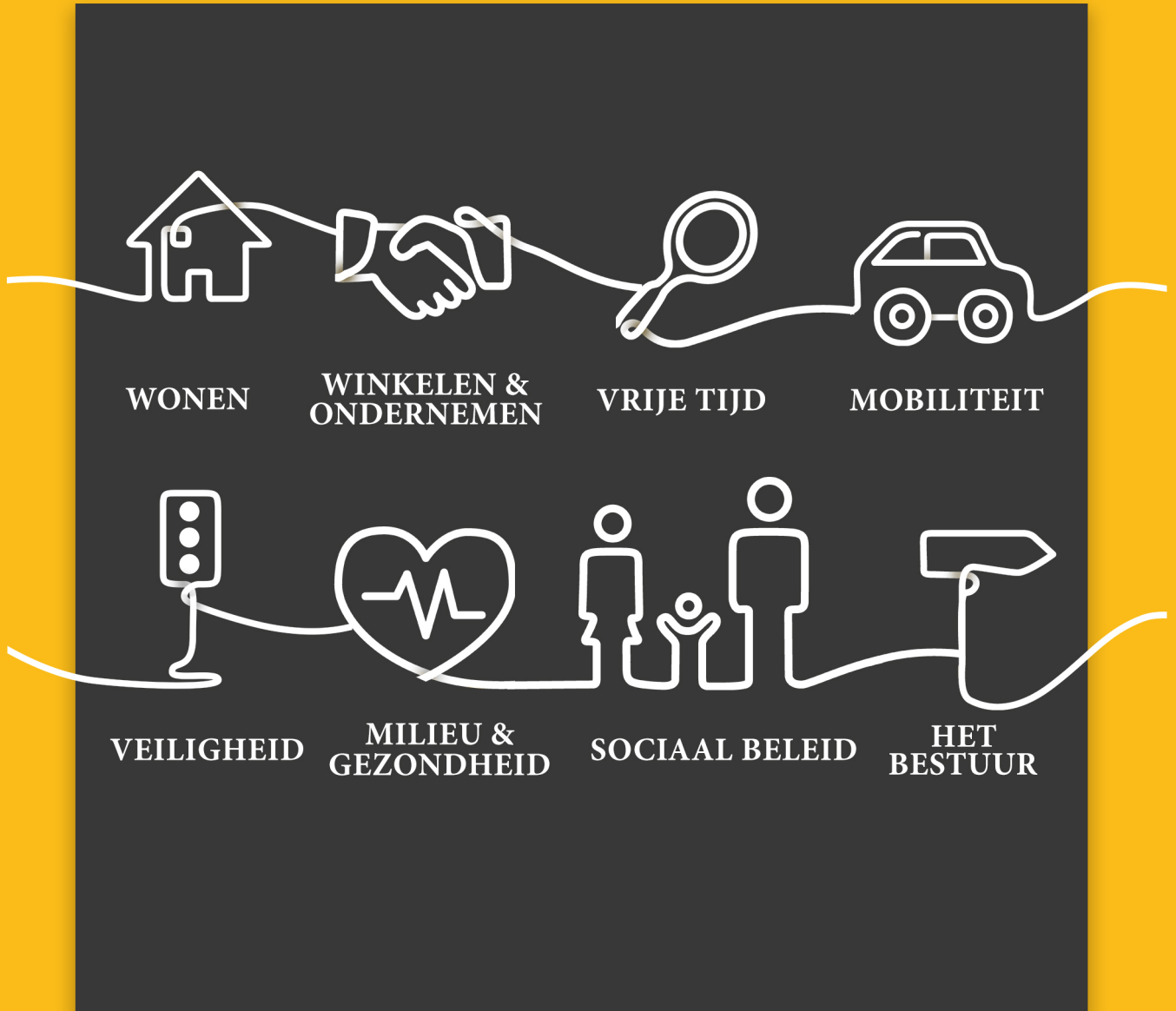

**NVA**  
DE VERANDERING WERKT

voor een veilig en welvend Zwijndrecht en Burcht

## Inleiding

---

In 2012 lanceerde N-VA Zwijndrecht & Burcht een realistisch en uitgebreid programma dat door de kiezers van Zwijndrecht en Burcht werd gesmaakt. We behaalden immers zo'n 30% van de stemmen en 8 van de 25 gemeenteraadsleden.

Ondanks een riante verkiezingsoverwinning werden we naar de oppositiebanken verwezen. Hierdoor werd het niet eenvoudig om ons programma uit te voeren want de huidige bestuursploeg liet weinig inspraak toe en zette alles op alles om onze constructieve voorstellen niet te moeten goedkeuren. Gelukkig bleken onze mandatarissen spitsvondig genoeg om vele van onze nuttige plannen toch door te drukken.

Ondertussen zijn we 6 jaar verder. Weinig visie en een gebrek aan planmatig werken maken dat de inwoners van onze gemeente voortdurend geconfronteerd worden met halfslachtige maatregelen die het gewenste resultaat niet bereiken en dan ook voortijdig worden afgevoerd. De inwoners van Zwijndrecht en Burcht ondervinden dagdagelijks de nood aan frisse ideeën en nieuw bloed.

Op 14 oktober 2018 krijg jij de kans om je uit te spreken over het gevoerde beleid en de beleidsmakers voor de volgende coalitie 2019-2024 te verkiezen.

Een gemeente besturen valt best te vergelijken met het leiden van een groot bedrijf : zorgen dat het bedrijf (de gemeente) zo efficiënt mogelijk werk levert en dat de klanten (de inwoners van de gemeente) tevreden zijn en blijven.

Dit is vaak een moeilijke evenwichtsoefening want je kan immers niet altijd voor iedereen goed doen, maar toch. Alles start met een visie: wat wil je van je gemeente maken? Hoe wil je dat je gemeente zich verder ontwikkelt?

N-VA Zwijndrecht-Burcht heeft een duidelijke visie :

### *“Zwijndrecht en Burcht opnieuw in beweging.”*

Deze visie dekt kort en krachtig de hele lading : de enorme mobiliteitsproblemen en de daarbij horende verkeers- onveiligheid, de stille teloorgang van de deelgemeente Burcht, het groeiende onveiligheidsgevoel, de moeilijke omstandigheden waarin zowel de ondernemers en winkeliers als de verenigingen moeten werken,... Stuk voor stuk belangrijke dossiers die onze partij letterlijk en figuurlijk in beweging wil brengen en waarvoor onze partij een oplossing wil en kan bieden.

Om dit te realiseren vertrekken we van ons vorige programma want vele van de toen aangehaalde plannen zijn nog brandend actueel. Tegelijk werden op basis van talloze contacten met inwoners en verenigingen aanpassingen aangebracht en nieuwe elementen toegevoegd.

Je leest er alles over in dit programma. Zo weet je wat je van ons mag verwachten.

We hopen alvast dat je wil meestappen in ons verhaal, in ons project om van Zwijndrecht en Burcht een veilige en warme thuis te maken.



# Onze krachtlijnen voor een degelijk beleid

Onze krachtlijnen zijn nog steeds dezelfde : het zijn geen holle begrippen maar de basis van het beleid dat we de komende jaren willen uitvoeren

## 1. Enkel samen en vanuit de basis kan het lukken...

Een bloeiende gemeenschap kan je als gemeentebestuur niet zomaar creëren. Een gezellige gemeente zal pas groeien en bloeien wanneer de inwoners er zich thuis voelen, het verenigingsleven actief is en de middenstand en horeca floreert.

De hoekstenen van zo'n bloeiende gemeenschap zijn de gezinnen, jongeren en senioren, sportievelingen en cultuurliefhebbers, ondernemende burgers, ... Kortom, de mens staat centraal in ons verhaal, waarbij het gemeentebestuur ervoor zorgt dat de Zwijndrecht- en Burchtenaren zich kunnen ontplooien. Tegelijk hebben onze inwoners de verantwoordelijkheid om actief mee te werken aan de opbouw van onze gemeenschap, met respect voor elk individu.

N-VA Zwijndrecht & Burcht zal besturen van onderuit, in dialoog met de burgers en verenigingen, op basis van gelijke rechten en plichten.

## 2. Besturen zonder betutteling...

Onze beide deelgemeenten kunnen rekenen op inwoners, verenigingen en ondernemers die zich op tal van vlakken inzetten voor de ontwikkeling van onze leefomgeving.

Te vaak worden ze in hun engagement gehinderd door reglementen en regels :

- subsidieregels en procedures ontmoedigen de verenigingen en dreigen hen te doen afzien van interessante initiatieven en activiteiten;
- bouwen en/of verbouwen wordt een ware lijdensweg door onduidelijke regels en adviezen, die steeds weer veranderen, projecten onnodig administratief en financieel belasten en uiteindelijk de aflevering van vergunningen en dus ook de realisatie vertragen;
- tijdrovende en onduidelijke adviezen, die dan nog willekeurig worden toegepast, doen ondernemende burgers afhaken en uitwijken naar andere gemeenten.

Vereenvoudiging is de boodschap : N-VA Zwijndrecht & Burcht maakt komaf met het kluwen aan regeltjes en reglementen. We willen initiatiefnemende burgers, het gemeenschapsleven en de ondernemers ondersteunen, zonder hen te verstikken in meerjarenplanningen, vergunningen, erkenningen, enz.

## 3. Grondige inspraak moet leiden tot deskundige uitspraak !

“Inspraak” bleek de afgelopen jaren teveel een begrip zonder inhoud : er werd geen of te weinig rekening gehouden met de mening van de inwoners, het gemeentelijk beleid werd gedictieerd door theoretische en algemene partijstandpunten.

Voor N-VA Zwijndrecht & Burcht is inspraak geven geen holle slogan, integendeel !

We willen dat burgers via tal van inspraakmomenten, van individuele contacten tot infovergaderingen en via adviesraden, de mogelijkheid krijgen hun meningen en ideeën te formuleren. Alleen zo wordt het gemeentebestuur grondig geadviseerd over de inhoud en uitvoering van haar beleid.

De individuele mening is natuurlijk niet absoluut : op basis van de inspraakanalyse en na grondige evaluatie van alle meningen, moeten daarna de gepaste beslissingen genomen en uitgevoerd worden.

Nu worden gevraagde adviezen zonder enige motivatie of verantwoording naast zich neergelegd, blijven noodzakelijke beslissingen uit en weigert de overheid de verantwoordelijkheid voor haar daden op te nemen.

Dergelijke struisvogelpolitiek behoort NIET tot de handelswijze van N-VA Zwijndrecht & Burcht.



#### 4. Efficiënt besturen, ten dienste van de inwoners

N-VA Zwijndrecht & Burcht staat voor een efficiënte gemeentelijke organisatie in dienst van de inwoners.

Nog teveel ondervinden burgers moeilijkheden bij het ontvangen van documenten, tussenkomsten of informatie via de gemeentelijke administratieve diensten. Vooral de inwoners uit Burcht verdienen een betere dienstverlening via een lokaal administratief loket.

Wij ijveren voor een moderne organisatie die snel en doeltreffend inspeelt op de verwachtingen van de burgers en ondernemers. Een efficiënt werkende administratie staat ten dienste van de bewoners. Management is geen doel op zich maar een middel om de burger nog beter van dienst te zijn.

Efficiëntie staat ook voor een spaarzaam beleid en duidelijke keuzes. Immers, het gemeentebestuur werkt met geld van burgers en bedrijven; we moeten er dus uiterst voorzichtig mee omspringen. Elke euro kan maar één keer worden uitgegeven. Zeker in de huidige financieel moeilijke tijden moet ook het gemeentebestuur waakzaam blijven en waar nodig en mogelijk zich concentreren op een optimale uitvoering van de kerntaken.

De financiële bijdragen van de burger en de ondernemingen zijn noodzakelijk voor een goede werking van de gemeentelijke organisatie. Ze bieden de ruimte om de verwachtingen van de burgers, verenigingen en ondernemers in te lossen en het gemeentelijk patrimonium te onderhouden. Deze lasten moeten evenwel evenwichtig gespreid worden en rekening houden met alle sociale elementen.

#### 5. De Wereld in Zwijndrecht & Burcht

Een sterk lokaal asiel- en integratiebeleid is meer dan ooit noodzakelijk om ervoor te zorgen dat migratie voor iedereen een positief verhaal wordt.

Het is de taak van het gemeentebestuur om anderstalige inwoners de mogelijkheden en middelen te bieden om zich in onze gemeenschap te integreren. Anderzijds is het de plicht van deze nieuwe inwoners om zich in te zetten om de inburgering tot een goed einde te brengen en zich aan te passen aan de eigenheden van onze lokale leefgemeenschap. Inburgering en kennis van het Nederlands zijn hierbij van het grootste belang. Als lokaal bestuur willen we ons steentje bijdragen. Hierbij zijn we zacht voor zij die onze hulp echt nodig hebben maar hard voor zij die misbruik maken van onze lokale gastvrijheid.

N-VA Zwijndrecht & Burcht staat voor een open samenleving, waarbij eenieder zijn verantwoordelijkheid neemt en elkaar respecteert. Ook hier is samenleven een verhaal zowel van rechten als van plichten. Wie zich hier niet mee kan verzoenen, zet zichzelf buitenspel.



# Onze programmapunten voor een bruisend Zwijndrecht & Burcht

In het volgende luik lees je in detail de initiatieven die we willen ontplooiën.

Concrete projecten of bijzondere aandachtspunten duiden we aan met dit logo, daar vind je de kernpunten uit het beleid dat N-VA plant voor Zwijndrecht en Burcht



Ons programma omvat 8 thema's :

## **Thema 1 - wonen : (p7.)**

- Meer doen met minder ruimte
- Betaalbaar en divers
- Bouwen zonder zorgen
- Een sociaal woonbeleid

## **Thema 2 - winkelen en ondernemen : (p9.)**

- Masterplan
- Statiesstraat in Zwijndrecht
- Winkelen in Burcht
- KMO-ondersteuning
- Land- en tuinbouw

## **Thema 3 - vrije tijd : (p12.)**

- Meer kleur in de straat
- Verenigingsleven als motor
- Wijkwerking
- Lokalenbeleid
- Jeugd
- Jeugdwerking en -verenigingen
- Den Trechter
- Sport
  - Binnensport
  - Buitensport
  - Iedereen kan sporten!
  - Financieel
- Kunst en cultuur
- Senioren
- Cultureel erfgoed

## **Thema 4 - stilstaan bij mobiliteit : (p17.)**

- Alles begint met een plan.
- Investeren om te verbeteren
- Minder-hinder-plan
- Aandacht voor fietser en wandelaar
- Openbaar vervoer
- Parkeren
- Oosterweelverbinding

## **Thema 5 - werken aan veiligheid : (p20.)**

- Werken aan veiligheid
- Politie
- Voorkomen is beter dan genezen
- Wie niet horen wil, moet voelen



**Thema 6 - milieu & gezondheid : (p23.)**

- Gezondheid
- Afval
- Energie
- Waterbeleid
- Dierenwelzijn

**Thema 7 - sociaal beleid op mensenmaat : (p26.)**

- Vrijwilligers
- Armoede
- Kinderopvang
- Zorg voor senioren en inwoners met een beperking
- Inburgering en integratie

**Thema 8 - de firma "Zwijndrecht & Burcht": (p29.)**

- Dienstverlening
- Communicatie
- Openheid en participatie
- Personeelsbeleid en management
- Financiën

**Slotwoord**





## Thema 1 - wonen

Het traditionele 'gezinnetje met huisje en tuintje' is al lang niet meer de standaard. N-VA streeft naar de **ideale mix van verschillende woontypes**: een aanbod op maat voor het 'klassieke' gezin, eenoudergezinnen, alleenstaanden, senioren, mensen met een beperking, .....

Voor N-VA Zwijndrecht & Burcht heeft iedereen recht op een geschikte woning van goede kwaliteit tegen betaalbare prijs, gelegen in een aangename woonomgeving.

### Meer doen met minder ruimte

Een leefbare omgeving is het resultaat van **concrete uitvoeringsplannen**, die rekening houden met alle ruimtelijke aspecten maar vooral gedragen worden door de lokale gemeenschap.

N-VA Zwijndrecht & Burcht legt de klemtoon op kernversterking en verdichting. Dit betekent niet dat alles bebouwd en verhard wordt, integendeel. We ontwikkelen binnengebieden met aandacht voor kwaliteitsvolle publieke groenvoorzieningen en speelpleinen.

Het gebied aan het Binnenplein in Zwijndrecht is een bijzonder aandachtspunt. N-VA zal de huidige plannen herzien, in nauw overleg met de buurtbewoners.

We voeren een activeringsbeleid voor leegstaande gebouwen en onbebouwde percelen. Wij inventariseren leegstand en verwaarlozing. In dialoog met de eigenaars wordt onderzocht wat de oorzaak is van de leegstand of verwaarlozing en welke oplossingen er zijn. Leegstaande bedrijfspanden en winkels of braakliggende terreinen kunnen tijdelijk een alternatieve invulling krijgen.

### Betaalbaar en divers

We zetten in op nieuwe en diverse woonvormen. Op basis van een gedetailleerde woonbehoeften- en beschikbaarheidsstudie wordt een **Woonplan** opgemaakt. Hierin wordt aangegeven welke woontypes in een bepaalde buurt aangewezen of nodig zijn. Zo krijgt elke buurt een ideale mix van woontypes en mensen.

Op deze wijze pakken we onder meer ook de vergrijzing van bepaalde wijken of buurten aan. Uit cijfers van Statistiek Vlaanderen blijkt immers dat de bevolking van Zwijndrecht stilaan verouderd, een signaal dat onze gemeente een deel van haar aantrekkingskracht heeft verloren naar (jonge) gezinnen toe.

| Leeftijd | 2013   | 2014   | 2015   | 2016   | 2017   |
|----------|--------|--------|--------|--------|--------|
| 0 - 19   | 3.889  | 3.933  | 3.927  | 3.938  | 3.956  |
| 20 - 64  | 11.316 | 11.364 | 11.277 | 11.233 | 11.175 |
| 65+      | 3.589  | 3.655  | 3.732  | 3.786  | 3.854  |

Hierbij hebben we niet alleen aandacht voor betaalbare woningen voor alleenstaanden, jonge gezinnen en eenoudergezinnen maar ook voor aangepaste woningen voor senioren en mensen met een beperking. Zij moeten de mogelijkheid krijgen om zolang mogelijk in de eigen woning te kunnen blijven. Hiervoor zullen ze kunnen rekenen op een **technische en financiële ondersteuning** door de gemeente om het advies van toegankelijkheidsexperten in te winnen en uit te voeren. Ook zal de gemeente ervoor zorgen dat zij alle informatie krijgen van diensten die 'aan huis' worden geleverd, zoals poetshulp, maaltijdenbezorging, klusjesdienst enz.

Het bezit van een eigen woning is een verzekering voor de toekomst en vergroot het verantwoordelijkheidsgevoel voor de eigen directe woonomgeving.

Kopen of bouwen van een eigen woning is echter een zware en belangrijke investering. Daarom promoten we actief de sociale leningen die worden aangeboden door het [Vlaams Woningfonds](#) en door de [Vlaamse Maatschappij voor Sociaal Wonen \(VMSW\)](#).



## Bouwen zonder zorgen

Naast het financiële luik worden kandidaat-bouwers en –verbouwers ook geconfronteerd met een complexe administratieve rompslomp voor het verkrijgen van de nodige vergunningen. Zij moeten hierin worden bijgestaan en ondersteund door de gemeentelijke dienst Ruimtelijke Ordening op een meer efficiënte en klantvriendelijke manier dan nu het geval is.

Onze partij gaat resoluut voor **een vereenvoudiging van de vergunningsprocedure**. Mensen met bouwplannen ontvangen een dossier waarin op duidelijke en overzichtelijke manier wordt omschreven aan welke voorwaarden de bouwaanvraag moet voldoen. Zo wordt omschreven welke bouwtypes aanvaardbaar zijn, worden bouwhoogtes en -dieptes gedetailleerd weergegeven, en randvoorwaarden duidelijk bepaald.

Tijdens de verdere uitwerking van het bouwdoossier worden strikte adviestermijnen gehanteerd, wat er uiteindelijk moet toe leiden dat de vergunning binnen de kortst mogelijke termijn wordt afgeleverd.

Discussies en betwistingen tijdens de ontwerpfase van de bouwaanvraag tussen bouwheer en bouwdienst worden voorgelegd aan een team van deskundigen, dat in overleg met beide partijen een beslissing neemt.

## Een sociaal woonbeleid

Ieder van ons heeft recht op menswaardig wonen.

We moedigen private verhuurders aan om hun panden te verhuren via het **Sociaal Verhuurkantoor (SVK)**. Door de gegarandeerde betaling en herstellingen door het verhuurkantoor, kan de eigenaar zijn pand zonder zorgen verhuren. Bovendien krijgt de huurwoning ook nog een sociale functie.

Tegelijk zorgen we via de **Sociale Huisvestingsmaatschappij** voor het door Vlaanderen bepaalde aantal sociale woningen, rekening houdend met de sociale draagkracht van de gemeente. We evalueren het bestaande aanbod aan beschikbare sociale woningen in de gemeente en stellen samen met de sociale huisvestingsmaatschappijen een renovatieplanning op, zodat de sociale woningen ook op lange termijn van goede kwaliteit blijven.

Sociale woningen moeten zonder enige willekeur worden toegewezen. Kennis en gebruik van de Nederlandse taal door de huurder(s) vormt een voorwaarde, vooral met het oog op integratie in de wijk.

Tevens geven we voorrang aan sociale huurders die al een binding met de gemeente hebben, door er te wonen of te werken, of van wie de kinderen in de gemeente schoollopen. Lokale binding zorgt immers voor een snellere en betere integratie en versterkt het maatschappelijk weefsel.

We zorgen voor een vroege detectie van betaalproblemen bij huurders om uithuiszetting van huurders en het derven van huurinkomsten voor verhuurders te vermijden. We wisselen informatie uit met sociale diensten en andere instanties om problemen tijdig te detecteren.

Misbruiken en domiciliefraude kunnen niet door de beugel want de zwaksten in de samenleving zijn hiervan immers het grootste slachtoffer. Daarom speuren we actief misbruiken op en pakken ze aan.







## Thema 2 - winkelen en ondernemen

Een gezonde mix van bewoning, winkels en horeca staat garant voor een aantrekkelijke gemeente, waar het aangenaam vertoeven is. Een buurt die zijn winkels verliest gaat achteruit.

De Statiestraat in Zwijndrecht kan je moeilijk een winkelparadijs noemen: gelegen aan een drukke verkeersas, met een groot tekort aan parkeerplaatsen en fietsonveilige situaties.

Het centrum van Burcht is er nog slechter aan toe : vele winkels en handelszaken sloten hun deuren, de winkelkern is er zo goed als volledig verdwenen.

Resultaat is dat meer en meer inwoners, al dan niet noodgedwongen, hun inkopen doen in nabijgelegen gemeenten waar zij de nadelen van Zwijndrecht en Burcht niet ondervinden.

En ondanks de vele euro's die het gemeentebestuur de voorbij jaren in middenstand en handel heeft geïnvesteerd, is er geen vooruitgang. Meer nog, handel en middenstand boeren verder achteruit.

Maar ook de grotere ondernemingen in KMO-zones en industrieterreinen zijn een cruciale pijler, zij zorgen voor de tewerkstelling en dragen zo bij tot het welzijn van onze burgers en de welvaart van onze gemeente.

**N-VA Zwijndrecht & Burcht** ziet de handelaars en ondernemers dan ook als belangrijke partners in het gemeentelijk beleid. We zullen hen niet alleen actief betrekken bij het beleid, maar hen vooral de nodige impulsen en ondersteuning geven om verder te ontwikkelen en bij te dragen tot de versterking van onze gemeente.

Het is trouwens in dit kader onbegrijpelijk dat het gemeentebestuur niet beschikt over een volledige lijst van alle zelfstandigen, ondernemingen en vrije beroepers, nochtans is dit een onmisbare informatiebron in het uitwerken van een lokaal ondernemingsbeleid.

### Masterplan

N-VA wil de teloorgang van het winkelgebeuren stoppen en stelt onmiddellijk een aantal concrete maatregelen voor:

- Een **masterplan voor Zwijndrecht en Burcht**, waar in kaart wordt gebracht welke winkels en handelszaken ontbreken in bepaalde wijken, gekoppeld aan het stimuleren van handelsactiviteiten door het aantrekken van nieuwe of het uitbreiden van bestaande ondernemingen of winkels. Hierbij wordt gekeken naar een evenwichtige mengeling van gespecialiseerde detailzaken en bovenlokale handelszaken met regionale of nationale bekendheid, afgewisseld met aantrekkelijke horecazaken.
- Aanpak van **leegstand** want die leidt tot een vershraling van het aanbod, ongewenste ontwikkelingen als nachtwinkels en uiteindelijk tot verloedering van het straatbeeld. We brengen de leegstand systematisch in kaart en zetten in op activering van panden om die versneld op de markt te brengen. In overleg met eigenaars ijveren we voor een laagdrempelig en betaalbaar aanbod aan handelspanden in de kern.
- Een stimulerend beleid voor het **verhuren op korte termijn** –max 1 jaar- van handelspanden, waarbij pop-upwinkels het straatbeeld tijdelijk opvullen en startende ondernemers de kans krijgen om hun concept uit te testen.
- Versterking van een doelgericht **premiestelsel lokale ondernemers** om een zaak te starten.
- Uitwerken van **eenvoudige en duidelijke regels en haalbare vergunningen**. Nu worden toekomstige handelaars al te vaak afgeschrikt door zware procedures en willekeurige beslissingen.
- **Afschaffing** van het "Belastingreglement op de voor het publiek toegankelijke ruimten van commerciële vestigingen". Winkels verhogen de aantrekkingskracht van de lokale woongemeenschap, ze vormen dan ook geen "last" die je moet "belasten"!
- Bij **evenementen** als braderijen moet voorkeur en prioriteit gegeven worden aan eigen handelaars. Hun aanwezigheid moet gestimuleerd worden door acties vanuit gemeente.



- Een actievere samenwerking met de **Adviesraad Lokale Economie** en geregeld overleg met alle betrokken partijen. Bestaande initiatieven moeten verder worden ondersteund en aangevuld : permanente en periodieke verfraaiingen van de winkelstraten via aantrekkelijke bebloemingsacties, vlaggencampagnes en kerstverlichting, maar ook meer occasionele activiteiten als themagerichte markten en aantrekkelijke festiviteiten, die de aantrekkingskracht van onze gemeente vergroten.
- Een versterkt **toezicht op ongewenste ontwikkelingen** als nachtwinkels, om oneerlijke concurrentie met de reguliere handel te voorkomen en te ontmoedigen.
- Het voorzien van **voldoende en veilige fietsenstallingen en parkeerplaatsen**. Winkels en ondernemingen moeten vlot bereikbaar blijven voor fietsen en auto's.

## Statiestraat in Zwijndrecht

De **Statiestraat in Zwijndrecht** is een drukke verkeersas met te weinig parkeerplaatsen en onvoldoende veilige ruimte voor fietsers. Vrachtwagens die komen leveren veroorzaken gevaarlijke situaties voor alle weggebruikers.

N-VA onderzoekt de bouw van een **ondergrondse parking** in het binnengebied achter de Adhemar Borinstraat en de Statiestraat (de oude Sparta-terreinen). Door een combinatie van vrije parkeerplaatsen en parkeerplaatsen ,voorbehouden voor inwoners van omliggende straten, verdwijnt de parkeerdruk, niet alleen in de Statiestraat maar ook in de omliggende straten.

De winkels en handelszaken aan de Westkant van de Statiestraat zijn makkelijk bereikbaar via de doorsteek tussen Statiestraat en achterliggende gebied, en tegelijk kan worden opgelegd dat **leveringen** voor winkels in de Statiestraat **langs de achterzijde** van de winkelpanden gebeuren.

## Winkelen in Burcht

In Burcht is de toestand nog dramatischer. Bestaande zaken hebben meer en meer moeite om het hoofd boven water te houden of verdwijnen uit het straatbeeld. Nieuwe winkels en handelszaken komen er nauwelijks. Gevolg is dat Burcht steeds minder aanbod heeft voor haar inwoners.

Het is een absolute prioriteit voor onze partij om samen met de Adviesraad, de lokale middenstand, het verenigingsleven en uiteraard ook alle Burchtenaren initiatieven te ontwikkelen die **de Burchtse kern nieuw leven inblazen**. Burcht was vroeger een aangename gemeente om in te vertoeven. Burcht moet opnieuw de uitstraling krijgen van weleer.

Burcht verdient speciale aandacht en heeft nood aan een gedurfde visie. **Burcht aan de Schelde** moet uit de startblokken komen. Een juiste mix van woontypes zal de aantrekkelijkheid van de dorpskern verhogen.

Een fiets- en wandelboulevard langsheen de Schelde tussen Linkeroever en Kruibeke en een steiger voor de waterbus en ander watertoerisme, gekoppeld aan handels- en recreatieve initiatieven zorgen voor een aantrekkelijke omgeving die nieuwe bezoekers aantrekt en Burcht opnieuw doet bruisen.

## KMO-ondersteuning

KMO's moeten voldoende ondersteuning, mogelijkheden en ruimte krijgen om zich te ontwikkelen, en worden aangemoedigd om in onze gemeente te blijven of er zich te vestigen :

- ↳ via een **KMO-loket** worden ze begeleid doorheen het administratieve traject;
- ↳ vergunningen worden vereenvoudigd en afgeleverd binnen zo kort mogelijke termijnen;
- ↳ een bedrijfscentrum met volwaardige administratieve en technische faciliteiten biedt startende ondernemingen de nodige impulsen.

Zij zorgen immers voor tewerkstelling in eigen gemeente, wat niet alleen bijdraagt tot de welvaart van onze bewoners, maar ook een oplossing vormt voor het verstikkende mobiliteitsprobleem.

Via netwerk-events met alle bedrijven wordt het gemeentebestuur geïnformeerd over hun noden en verwachtingen zodat een bedrijfsvriendelijk klimaat kan worden ontwikkeld dat hen verdere ontplooiing en ontwikkeling moet garanderen.



De bedrijventerreinen worden toegankelijker, met voorrang voor herlokalisatie voor eigen zonevreemde KMO-bedrijven, zodat deze hun vestiging in onze gemeente kunnen behouden.

## Land- en tuinbouw

Zwijndrecht is geëvolueerd van een landbouwgemeente naar een voorstedelijk gebied. Toch is en blijft landbouw belangrijk: naast een economische factor en een prachtig en rustgevend landschap met verschillende toeristische capaciteiten, vormen de landbouwgronden o.a. een natuurlijke buffer voor hemelwater.

N-VA ijvert voor wederzijds begrip en respect tussen de inwoners uit de woonkernen en de land- en tuinbouwers.

Daarnaast is prioritair:

- het **veilig stellen van de open ruimte bestemd voor land- en tuinbouw**;
- het voorzien in een **vlotte bereikbaarheid van het landbouwgebied**, door een goede inrichting en beheer van de landelijke wegen in samenwerking met de lokale landbouwers, gekoppeld aan maatregelen tegen sluisverkeer;
- de **promotie** van de land- en tuinbouw, o.m. via samenwerkingsprojecten met de lokale middenstand, scholen en verenigingen, de uitbouw van toeristische routes;
- de verdere uitbouw van kleinschalige zones voor **volkstuintjes**; dit bevordert niet alleen de aandacht voor land- en tuinbouw, maar ook de sociale contacten tussen de gebruikers ervan.





## Thema 3 – vrije tijd

Een gemeente op mensenmaat betekent ook een rustgevende omgeving met voldoende ontspanningsmogelijkheden en een bruisend verenigingsleven. Inwoners die zich willen ontspannen, alleen of met hun gezin, blijven het liefst in eigen gemeente. Althans wanneer zij daar hun gading vinden.

### Meer kleur in de straat

Individuele initiatieven als geveltuintjes worden gestimuleerd en groenaanplantingen aangemoedigd, eventueel via groepsaankopen.

We lanceren sensibiliseringscampagnes en –acties rond milieu en natuur in de gemeente, bijvoorbeeld via een jaarlijkse natuurprijs, natuurinformatiepakketten of themagerichte natuurwandelingen.

De openbare groengebieden in de gemeente moeten een sterker multifunctioneel karakter krijgen wat zal leiden tot een intensiever gebruik, respect en betrokkenheid.

### Verenigingsleven als motor

N-VA Zwijndrecht & Burcht zal het verenigingsleven alle kansen geven, niet alleen door financiële maar vooral door logistieke en materiële ondersteuning. Dit gaat gepaard met een minimum aan administratieve rompslomp.

- Verenigingen hebben het steeds moeilijker om de eindjes aan elkaar te knopen. Enerzijds ondersteunt de gemeente hun werking via subsidies, anderzijds legt de gemeente financiële lasten aan hen op in de vorm van retributies, huurgelden en concessievergoedingen. Ze worden als het ware omwille van een actieve werking financieel gestraft. N-VA Zwijndrecht & Burcht wil komaf maken met deze gemeentelijke vestzak-broekzak-operatie, zodat verenigingen hun subsidies volledig kunnen inzetten voor de uitwerking van hun activiteiten.
- Samenwerken loont : N-VA Zwijndrecht & Burcht pleit voor de organisatie van grootschalige activiteiten waarbij verenigingen van uiteenlopende pluimage hun beste beentje voorzetten en zich elk op hun eigen wijze voorstellen. De administratieve en logistieke organisatie verzorgt het gemeentebestuur, de programmatie wordt ingevuld door de verenigingen.
- Culturele verenigingen moeten ook kunnen genieten van hetzelfde subsidieaanbod als sport- en jeugdverenigingen.
- De materiële ondersteuning wordt sterk uitgebouwd via een uitleendienst van materialen. Erkende wijkcomités en verenigingen kunnen voordelig en op eenvoudige manier materialen zoals tenten, podia, verlichting, tafels en stoelen, enz. ontlenen. Het gemeentebestuur zal hierbij, naast eigen materialen, optreden als coördinator waarbij overeenkomsten met private verhuurbedrijven moeten leiden tot voordeligere tarieven. Verder adviseert, ondersteunt of organiseert het gemeentebestuur flankerende maatregelen. Hierbij denken we aan de plaatsing van fietsenstallingen, afvalpreventie en selectieve afvalinzameling. Verder bekijken we de samenwerking met de openbare vervoersmaatschappijen in functie van evenementen binnen de gemeente.

### Wijkwerking

N-VA Zwijndrecht & Burcht zet in op een sterke ondersteuning van wijk- en straatgebonden activiteiten en feesten.

Een erkenningsstelsel moet buurten en wijken motiveren om zich te verenigen, waarna het gemeentebestuur hen op materieel, logistiek en financieel vlak bijstaat.

Periodiek overleg tussen de wijkverantwoordelijken in het “**wijkoverleg**” draagt bij tot een uitwisseling van ideeën en een betere afstemming van de verschillende activiteiten.



## Lokalenbeleid

Nog steeds hebben verenigingen in Zwijndrecht en Burcht nood aan lokalen (met geschikte uitrusting) om hun activiteiten en vergaderingen te laten doorgaan.

Het gemeentebestuur stelt een groot pakket aan lokalen ter beschikking maar deze zijn veelal niet of onvoldoende geschikt en/of uitgerust voor de verenigingen die er gebruik van moeten maken. Een inventarisatie van zowel de noden van de verenigingen als van de beschikbare infrastructuur moet leiden tot een kwalitatiever en multifunctioneler lokalenbeleid.

Wij stimuleren het gecombineerd gebruik of de gecombineerde huisvesting van verschillende verenigingen. Vaak hebben verenigingen op andere momenten nood aan lokalen. Waarom bijvoorbeeld 'Den Trechter' overdag niet gebruiken voor vergaderingen van bijvoorbeeld senioren? Kunnen jeugdverenigingen hun lokalen ter beschikking stellen voor de werking van culturele verenigingen of de organisatie van culturele activiteiten?

## Jeugd

Kinderen en jongeren moeten in de eigen leefomgeving ruimte krijgen om te spelen en zich te ontplooiën. De speel- en ontmoetingspleinen worden beter afgestemd op hun omgeving en daar waar nodig worden nieuwe speelterreinen aangelegd.

De gemeente ziet erop toe dat deze terreinen proper en veilig zijn. Speelpleinen zijn immers geen hondenweiden en zeker geen stortplaatsen. Wantoestanden zoals bij de opening van het speelterrein in de Veldstraat, waar overal bouwafval verspreid lag, zijn dan ook uit den boze. Hieruit blijkt trouwens dat het interne controlesysteem onvoldoende garanties op veiligheid biedt; door geregelde onafhankelijke externe controles hou je beter de vinger aan de pols.

De gemeentelijke jeugdraad geeft jongeren inspraak in het lokale beleid en laat hen toe advies te geven over gemeentelijke jeugdactiviteiten en ondersteuning van de jeugdverenigingen.

## Jeugdwerking en -verenigingen

N-VA Zwijndrecht & Burcht zal de gemeentelijke jeugdwerking verder ontwikkelen, in nauwe samenwerking met de jeugd- en sportverenigingen.

Het belang van de **jeugdverenigingen** is immers niet te onderschatten! Zij zorgen ervoor dat jongeren zich vrijwillig en belangeloos engageren in hun vereniging en bij uitbreiding in de lokale gemeenschap.

De jeugdverenigingen verdienen dan ook een uitgebreide ondersteuning, niet alleen op financieel maar vooral op logistiek vlak.

N-VA werkt een doordacht investeringsbeleid voor de jeugdlokalen uit en dit op een manier die rekening houdt met de noden van de specifieke vereniging.

- Waar de jeugdverenigingen zelf al hebben geïnvesteerd in eigen lokalen, zal worden onderzocht wat hun aanvullende noden en projecten zijn.
- Waar er nog nood is aan nieuwe huisvesting, bvb Chiro Burcht en Scouts Zwijndrecht, zal N-VA streven naar een diepgaande investering en/of ondersteuning om op zeer korte termijn een nieuw, geschikt, maar vooral veilig jeugdlokaal ter beschikking te stellen.

De omvang van het ter beschikking gestelde budget zal afhankelijk zijn van de budgettaire ruimte, doch we garanderen een substantiële investering die ruim voldoende zal zijn om de diverse plannen van de verschillende jeugdverenigingen optimaal te ondersteunen. De toekenning van renteloze leningen is een mogelijkheid, en tegelijk bekijken we of we als gemeente niet beter zelf investeren in de noodzakelijke infrastructuur om die dan te verhuren of in concessie te geven aan de betrokken verenigingen.

Extra investering is mogelijk voor initiatieven die leiden tot synergie op het vlak van gebruik van terreinen en lokalen door verschillende verenigingen.



## Den Trechter

Het voortbestaan van Den Trechter staat buiten kijf! Het jeugdcentrum vormt de kern van het jeugdbeleid. Net als bij alle projecten en initiatieven zal op het vlak van beheer een permanente opvolging gebeuren. Naast een verregaande ondersteuning op het vlak van de programmatie zal tegelijk worden geëvalueerd of de geïnvesteerde gemeenschapsmiddelen nuttig en efficiënt worden gebruikt binnen de gestelde doelstellingen. Waar en wanneer nodig, zal in overleg worden bijgestuurd.

Veilige en probleemvrije evenementen garanderen het voortbestaan van het jeugdcentrum en van de evenementen in en rond het jeugdhuis. Relschoppers hebben er geen plaats want net zij vormen een bedreiging voor de goede sfeer en veiligheid. N-VA pleit al geruime tijd voor een strenge ordehandhaving bij evenementen door middel van cameratoezicht in de ruime omgeving van het Jeugdcentrum, vooral in het Vredespark.

## Sport

Omwille van de sociale rol en de positieve impact op de gezondheid wil N-VA Zwijndrecht & Burcht garant staan voor een aangenaam sportklimaat, waarin iedereen zijn gading vindt.

Goede infrastructuur past in de totaalaanpak van onze partij om de mogelijkheden van de buitensporten te optimaliseren en aan binnensporten meer kansen te geven.

### Binnensport

Ook na de uitbreiding van de sporthal blijven nog steeds een aantal verenigingen in de kou staan. Om hieraan te verhelpen wordt bekeken of het gebruik van de sportzalen van de scholen tijdens de avond en in het weekend nog verder kan uitgebreid worden.

Bijzondere aandacht gaat naar de volkssporten als schieting op liggende of staande wip en petanque. Nu blijkt dat in de vernieuwde sporthal de voorziene ruimte voor schieting op liggende wip praktische problemen geeft.

Op basis van een behoefteanalyse opgemaakt in samenwerking met de bestaande verenigingen wordt aangepaste accommodatie opgericht die deze verenigingen onderdak zal bieden. Ook hier wordt uiteraard nagegaan of er combinatie mogelijk is met activiteiten van verenigingen uit andere sectoren als jeugd en cultuur.

### Buitensport

Aansluitend bij het project "Dorp aan de Stroom" verdient de buitensportinfrastructuur in Burcht een herwaardering. N-VA Zwijndrecht & Burcht voorziet de renovatie van de huidige infrastructuur tot een compleet sportpark met kleedkamers, tribune en cafetaria, die uitzicht biedt op de omliggende sportterreinen. Dit zal de gevestigde sportverenigingen als ZWAT een extra boost geven.

De succesvolle WK-campagne van onze Rode Duivels heeft een sterke impact op de lokale voetbalclubs en hun jeugdwerking. Daarom gaat bijzondere aandacht naar de voetbalterreinen van de clubs voor liefhebbersvoetbal en in het bijzonder naar de ondersteuning van Sporting Burcht en Verbroedering Zwijndrecht.



De accommodatie van Sporting Burcht moet dringend worden gemoderniseerd, de huidige lokalen beantwoorden niet meer aan de huidige normen en veiligheidsregels en moeten worden vernieuwd.

In Zwijndrecht werd de door Verbroedering Zwijndrecht gebruikte sportinfrastructuur Kerkenkouter aan de Richard Orlentstraat destijds maar half afgewerkt. Deze moet verder uitgebouwd worden volgens de oorspronkelijke plannen, aangepast aan huidige noden, met extra kleedkamers, tribune en cafetaria (*momenteel ondergebracht in het technisch magazijn*).

Naast de gebouwen moet er vooral aandacht gaan naar geschikte voetbalvelden. Beide clubs hebben nood aan een voor competitievoetbal geschikt hoofdveld en extra oefenvelden. N-VA investeert in de aanleg van kwalitatieve sportvelden. We opteren hier voor kunstgrasvelden gezien hun verschillende voordelen : ook in de winterperiode (meestal) bespeelbaar, het hele jaar door dezelfde kwaliteit mits goed onderhoud en een hogere bespeling zodat de terreinen van 's morgens tot 's avonds inzetbaar zijn, en aan een hoge frequentie.



## Iedereen kan sporten !

Sporten met een handicap is niet eenvoudig, maar het kan. Vanuit de N-VA-visie op inclusie in het maatschappelijk leven (zie ook thema 7 – sociaal beleid) zetten we in op G-Sport.

In nauwe samenwerking met G-Sport Vlaanderen vzw, de gemeentelijke Sportraad en de lokale sportclubs wordt een uitgebreide sportpromotiecampagne opgezet. We bekijken welke maatregelen nodig zijn om de G-sporters meer te betrekken zodat ze via de sport en sportverenigingen betere kansen tot ontplooiing in de samenleving krijgen. We voorzien hiervoor in ondersteuning van de sportclubs op het vlak van bijscholing en vorming door het organiseren van trainerscursussen met bijzondere aandacht voor deze thematiek.

## Financieel

N-VA Zwijndrecht & Burcht wil via het gemeentelijk subsidiereglement extra aandacht geven aan sportverenigingen die zelf een aangepaste infrastructuur uitbouwen en/of beheren. De voorwaarden voor gebruik van gemeentelijke infrastructuur, zowel via huur als via concessies, moeten haalbaar zijn en mogen geen wurgcontracten vormen die de werking van de betrokken verenigingen bedreigen.

Tegelijk worden extra stimulansen ingebouwd om de jeugdwerking van de sportverenigingen te stimuleren en te belonen.

## Kunst en cultuur

Het kunst- en culturaanbod in de gemeente moet zo gevarieerd mogelijk zijn. Dat kan door eigen organisaties maar vooral via samenwerkingsprojecten met diverse spelers op cultureel vlak van zowel binnen als buiten onze gemeente.

De rol van het **OC 't Waaigat** wordt herbekeken. De huidige programmatie blijkt zijn doel voorbij te schieten, nl cultuur op brede basis verspreiden. Het huidige culturaanbod voor enkelen, met jaarlijks een opstapeling van financiële verliezen, wordt omgevormd naar een volks-er cultuurbeleid dat de ganse gemeenschap kan aanspreken.

Belangrijk in dit ganse verhaal zijn de lokale culturele verenigingen. Hier moet de gemeentelijke cultuurdienst zorgen voor professionele logistieke en administratieve ondersteuning :

- advies bij keuze en uitbouw van programmatie;
- ondersteuning van en begeleiding bij de administratieve voorbereiding van hun projecten en zorgen voor de coördinatie met de betrokken gemeentelijke diensten;
- zorgen voor een centrale en gecoördineerde aanpak, o.a. via een gemeentelijke cultuuragenda van het gehele lokale culturaanbod en met gebruik van zowel traditionele als nieuwe media;
- uitbouw van een gemeentelijk en administratief eenvoudig "éénloketsysteem", waarbij kaarten voor alle lokale culturele activiteiten, ongeacht hun organisator, zowel fysiek als digitaal worden aangeboden.

N-VA Zwijndrecht & Burcht zorgt ervoor dat culturele verenigingen kunnen genieten van dezelfde financiële ondersteuning als andere verenigingen, bvb op het vlak van infrastructuursubsidies.

Bijzondere aandacht gaat uit naar het lokalenbeleid. Zo stellen we vast dat de lokale muziekverenigingen Burgipja Burcht en Saxofoonorkest Zwijndrecht niet kunnen beschikken over aangepaste lokalen om hun repetities te houden. Samen met hen worden de noden geïnventariseerd en wordt onderzocht hoe we hen geschikte lokalen kunnen aanbieden, waar mogelijk in samenhang met andere verenigingen.



## Senioren

De groep actieve senioren wordt steeds groter; de inzet van de seniorenverenigingen neemt aan belang toe. Deze senioren en hun verenigingen verdienen extra ondersteuning :

- een seniorenconsulent kan hen bijstaan in de praktische organisatie van activiteiten;
- een globale algemene opdracht vanuit de gemeente voor occasioneel busvervoer kan de individuele organisatielast en financiële kost ervan per vereniging beperken;
- opleidingen op het vlak van hard- en software, mobiele telefonie en sociale media leren senioren omgaan met nieuwe technologieën en bevorderen ook de contacten via de nieuwe media met familie en vrienden.

Bij de senioren bestaat er heel wat potentieel om aan vrijwilligerswerk te doen. N-VA Zwijndrecht – Burcht zal alle mogelijkheden voor vrijwilligerswerk inventariseren en promoten: publieke initiatieven (bijvoorbeeld rusthuiswerking) maar ook jeugd-, sport- en socio-culturele verenigingen (bijvoorbeeld materiaalmeester) kunnen hiervoor in aanmerking komen.

## Cultureel erfgoed

Het Zwijndrechts en Burchtse cultureel erfgoed moet worden bewaard voor de latere generaties. N-VA Zwijndrecht – Burcht wil niet alleen de heemkundige kring, maar alle personen die zich hiervoor inzetten, ondersteunen. Aandacht hierbij gaat naar geschikte opslagruimte voor de uitgebreide voorraad aan archiefstukken.







## Thema 4 - stilstaan bij mobiliteit

Mobiliteit laat mensen toe zich te ontplooiën in de samenleving en tal van dingen te realiseren : werken, sociale contacten, vakantie, winkelen, sporten, .... . Dankzij een kwalitatieve mobiliteit kunnen we elke gewenste verplaatsing maken wanneer het nodig is, op de manier die ons het beste uitkomt en in vlotte en veilige omstandigheden.

We kunnen echter niet anders dan vaststellen dat het verkeer in onze gemeente volledig in de soep draait.

Zo zijn er in Burcht de parkeervakken op de as Heirbaan-Kruibeeksesteenweg met de daarmee gepaard gaande voorrangsregeling, die zorgen voor dagelijkse hinder en ergernis, zowel bij chauffeurs als bewoners.

In Zwijndrecht staan we allemaal stil, vaak zelfs vanaf het verlaten van de parkeerplaats, oprit of garage. 1 grote file waarin ook bus en tram gevangen zitten. Onnodig lange reistijden vormen een bron van irritatie en zorgen voor gefrustreerde chauffeurs die telkens opnieuw nieuwe sluiptwegen zoeken. Fietsers en voetgangers komen steeds meer in verkeersonveilige situaties terecht.

Het gemeentebestuur heeft de plicht om de burger alle kansen op een optimale mobiliteit te bieden, een taak die N-VA Zwijndrecht & Burcht ter harte wil en zal nemen!

### Alles begint met een plan.

De basis hiervoor is een kwalitatief mobiliteitsplan met een aantal prioriteiten:

- een vlotte doorstroming, gekoppeld aan het ontraden van sluiptverkeer;
- kordate aanpak van gevaarlijke 'zwarte' punten, waar nodig zo snel mogelijk met voorlopige maatregelen;
- verbieden van doorgaand zwaar vrachtverkeer met controle via een ANPR-cameraschild rond de gemeente;
- versnelde uitbouw van een wandel- en fietsnetwerk, niet alleen voor bovenlokaal maar ook voor lokaal verkeer, bij voorkeur vrijliggend aan de wegen voor autoverkeer;
- streven naar een optimale mix van vervoersmiddelen, want iedereen verdient zijn plaats in het verkeer. Voetgangers, fietsers, openbaar vervoer en auto's moeten veilig en vlot samen in het verkeer, ook bij werkzaamheden;
- zorgen voor een "gezonder" verkeer door het stimuleren van elektrisch rijden, middels het uitbreiden van het netwerk van publieke laadpalen voor elektrische wagens en (brom)fietsen.

### Investeren om te verbeteren

N-VA Zwijndrecht & Burcht wil investeren in veiligheid en in mobiliteit. Onmiddellijke aandacht gaat naar:

- de heraanleg van de centrale as tussen Burcht en Zwijndrecht;
- de verkeersafwikkeling op Heirbaan – Kruibeeksesteenweg – Dorpsstraat;
- de verkeersveilige inrichting van een aantal kruispunten, bvb. Reynerslaan-Boomgaardstraat, Zwijndrechtsestraat met Prins Boudewijnstraat en Kazernestraat, enz.

### Minder-hinder-plan

Wegenwerken zijn nodig maar mits goede afspraken beperk je de hinder voor iedereen tot een minimum. Enkele voorbeelden:

- een strikte fasering van de werken;
- een duidelijk afgesproken uitvoeringstermijn;
- garantie dat werf en de aanpalende woning(-en) steeds toegankelijk zijn;



- goede signalisatie (o.a. van omleidingen);
- duidelijke informatie aan de inwoners over de uitvoering van de werken;
- extra aandacht voor ondernemers, handelaars, fietsers en wandelaars in de werfzone.

Kleine gebreken aan straten, pleinen e.d. worden snel hersteld, zodat de betrokken straat of plein opnieuw een piekfijn uitzicht krijgt en veilig kan gebruikt worden.

## Aandacht voor fietser en wandelaar

N-VA Zwijndrecht & Burcht wil een ideale mix van alle weggebruikers. Een vlotte doorstroming, veiligheid en gebruiksgemak staan hierbij centraal.

Hiervoor pakken we een aantal probleempunten aan :

- teveel voetpaden omvatten obstakels voor inwoners met een verminderde mobiliteit. De openbare infrastructuur (stoepen, voetpaden, oversteekplaatsen, bushaltes,...) moet vlot en veilig kunnen worden gebruikt! Mobiliteit is immers een basisrecht voor iedereen, ook voor senioren en mensen met een beperking;
- we beveiligen het fietsverkeer in de smalle zone van Dorp Oost, tussen Statiestraat en Polderstraat, door te onderzoeken of we het busverkeer tussen Zwijndrecht en Linkeroever kunnen beperken en daar kunnen omleiden via de trambaan doorheen het Vredespark. Bijkomende voordelen voor de bus is een betere overstapmogelijkheid tussen bus en tram, een betere toegankelijkheid van de bus voor mensen met een beperking aan de verhoogde perrons, en een vlotter busverkeer door de ont dubbeling met het andere verkeer op de N70;
- we leggen het ontbrekende deel in de fiets- en wandelverbinding ten zuiden van de E17 tussen Pastoor Coplaan en Boomgaardstraat aan. Dit sluit aan de Boomgaardstraat aan op de fiets- en wandelverbinding Boomgaardstraat-Boskouter en verder richting Krijgsbaan;
- we vernieuwen de Boskouter, tussen Heirbaan/Kruibeeksesteenweg en Schaarbeekstraat. De huidige fietsonvriendelijke kasseiverharding maakt plaats voor een fietsvriendelijkere bestrating in combinatie met snelheidsremmende maatregelen;
- de kruispunten Statiestraat - N70 (Dorp West en Dorp Oost) en Dorpsstraat - Pastoor Coplaan vormen we om tot conflictvrije kruispunten;
- we voltooiën de fiets- en wandelverbinding langs de Schelde in Burcht tussen Linkeroever en Kruibeke;
- we inventariseren het bestaande 'trage-wegennetwerk' en bekijken waar uitbreiding ervan haalbaar is.

## Openbaar vervoer

N-VA Zwijndrecht & Burcht wil in overleg met de vervoersmaatschappij De Lijn het globale aanbod in onze gemeente herbekijken zodat het huidige openbaar vervoersaanbod beter kan afgestemd worden op de noden.

Het behoud van tussenkomsten in het openbaar vervoer staat vast. Tegelijk wordt onderzocht op welke wijze dit kan worden uitgebreid naar andere vervoersmodi, zoals de trein of taxi.

Tegelijk wordt geijverd om nieuwe transportvormen als de watertaxi en de fietsbus naar de haven in te voeren.

Ook het bestaande aanbod aan openbaar vervoer zelf moet en kan beter.

De door het gemeentebestuur zelf ingelegde Zwijndrecht-bus heeft zijn verdienste maar ook zijn beperkingen. Eerst en vooral gaat er aandacht naar de toegankelijkheid : we voorzien dat de bus een aangepaste toegang voor mensen met een fysieke beperking moet hebben.

Ook de rijtijden worden herbekeken en aangepast. Zo kan je momenteel in de vooravond makkelijk van de ene naar de andere deelgemeente, maar 's avonds na 20u00 kan je niet meer terug. Dit kan anders en beter!

N-VA Zwijndrecht & Burcht biedt hiervoor oplossingen, bvb door uitbreiding van de rijtijden, door een verbeterd aanbod vanuit De Lijn of door inschakeling van betaalbaar taxivervoer (middels vast tarief of taxicheques).



Tot slot zorgt N-VA Zwijndrecht & Burcht ervoor dat de haltes uitgerust zijn met voldoende en veilig geplaatste schuilhuisjes en fietsenstallingen, die voorzien zijn van milieuvriendelijke verlichting en worden aangelegd zodat alle gebruikers -ook zij met een fysieke beperking- op een veilige en vlotte manier tram en bus kunnen gebruiken.

## Parkeren

Naast het openbaar vervoer, de fietsers en voetgangers, heeft ook de auto een plaats in onze gemeente. Mobiliteit is immers een én-én-verhaal. Het gaat om een combinatie van verschillende vervoermiddelen: fiets, auto, bus, tram, trein, te voet, ... Daar horen ook parkeerplaatsen bij.

Een goed gemeentelijke mobiliteitsplan voorziet in een weloverwogen parkeerbeleid dat bestaat uit een mix van maatregelen zoals uitbreiding parkeererven, parkeerduurbepanking en bewonersparkeren. Uiteraard wordt hierbij rekening gehouden met de parkeerdruk en -middelen in een wijk.

Voldoende parkeerplaatsen moeten worden voorzien. Daar waar de ruimte beperkt is maar de parkeerdruk hoog, wil N-VA Zwijndrecht – Burcht een creatieve oplossing bieden. Zo onderzoekt N-VA de bouw van een **ondergrondse parking** in het binnengebied achter de Adhemar Borinstraat en de Statiestraat (de oude Sparta-terreinen). Door een combinatie van vrije parkeerplaatsen en parkeerplaatsen voorbehouden voor inwoners van omliggende straten verdwijnt de parkeerdruk, niet alleen in de Statiestraat maar ook in de omliggende straten

Tot slot moeten alle nieuwe en bestaande parkings veilig zijn! Hiervoor zijn aangepaste verlichting en toezicht-camera's nodig.

## Oosterweelverbinding

Na jaren van praten is het eindelijk zover. Onder het beleid van **Vlaams Minister Ben Weyts** werd het dossier ontmynd en wordt in grote openheid en met inspraak van diverse actoren gewerkt aan een resultaat dat voor iedereen aanvaardbaar is, al zullen er uiteraard her en der nog verbeteringsmogelijkheden blijven bestaan.

De eerste werken van het project dat de verkeersknoop rond Antwerpen moet oplossen, zijn inmiddels in uitvoering. De aanleg van de Oosterweelverbinding is gestart.

Bij de opmaak van de definitieve plannen werd daarenboven door minister Weyts bijzondere aandacht besteed aan de inwoners van Zwijndrecht en Burcht. Zo zal onder meer naar uitzicht en geluid de plaatsing van aarden wallen en geluidsschermen een positieve impact hebben. Daar waar nodig zal later nog verder worden bijgestuurd.

Het is onvermijdelijk dat bij werken van deze omvang hinder zal ontstaan, je kan nu eenmaal geen omelet bakken zonder de eieren te breken. En hier gaat het wel om een héél grote omelet.

N-VA zal erop toezien dat de hinder tijdens de werken voor de inwoners van Zwijndrecht en Burcht zoveel mogelijk wordt beperkt :

- onze inwoners zullen terecht kunnen in een Oosterweel-infopunt in onze gemeente, waar ze zich steeds kunnen informeren over de uitvoeringsplannen en fasering. Verder kunnen zij hier ook terecht om problemen te melden;
- specifiek voor handelaars en ondernemingen worden op frequente basis overlegmomenten ingepland om hen te informeren over de werfplanning, zodat ze hun activiteiten hierop kunnen afstemmen.

We waken over een goede opvolging en snelle bijsturing, zodat de negatieve gevolgen beperkt kunnen blijven.



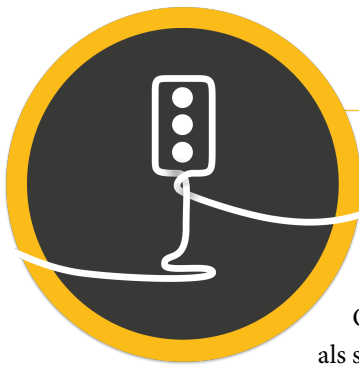

## Thema 5 - werken aan veiligheid

Het “goed voelen” in je gemeente wordt in grote mate bepaald door de veiligheid in de omgeving. Voor N-VA Zwijndrecht & Burcht is het een plicht van de overheid om de veiligheid van alle burgers te verzekeren en elke bedreiging ervan aan te pakken.

Onveiligheidsgevoelens kunnen verschillende oorzaken hebben met zowel objectieve als subjectieve aspecten. De effectieve criminaliteit speelt natuurlijk een belangrijke rol in het veiligheidsdebat : inbraken en diefstallen maken de meeste slachtoffers en vormen concreet voelbare bedreigingen. Maar ook verkeersonveiligheid (overdreven snelheid, drukkere wegen, onverantwoord rijgedrag) en overlast (vandalisme, sluikstort, ...) zorgen voor grote ergernis.

Externe factoren zoals de nabijheid van een stad en van autosnelwegen, hebben hun invloed. Maar ook het verval van de woonomgeving kan bijdragen tot het gevoel van onveiligheid; slecht verlichte plaatsen, leegstand en vervuiling geven aanleiding tot een angstgevoel.

Voor N-VA Zwijndrecht & Burcht moet elk onveiligheidsgevoel worden aangepakt, wat ook de oorzaak ervan is.

Veiligheid is geen zaak van politie en justitie alleen, het gaat om een collectieve verantwoordelijkheid van burgers en overheid. Burgers zijn voor de gemeente een onmisbare partner in de strijd tegen criminaliteit en overlast. Zij kennen hun buurt immers als geen ander.

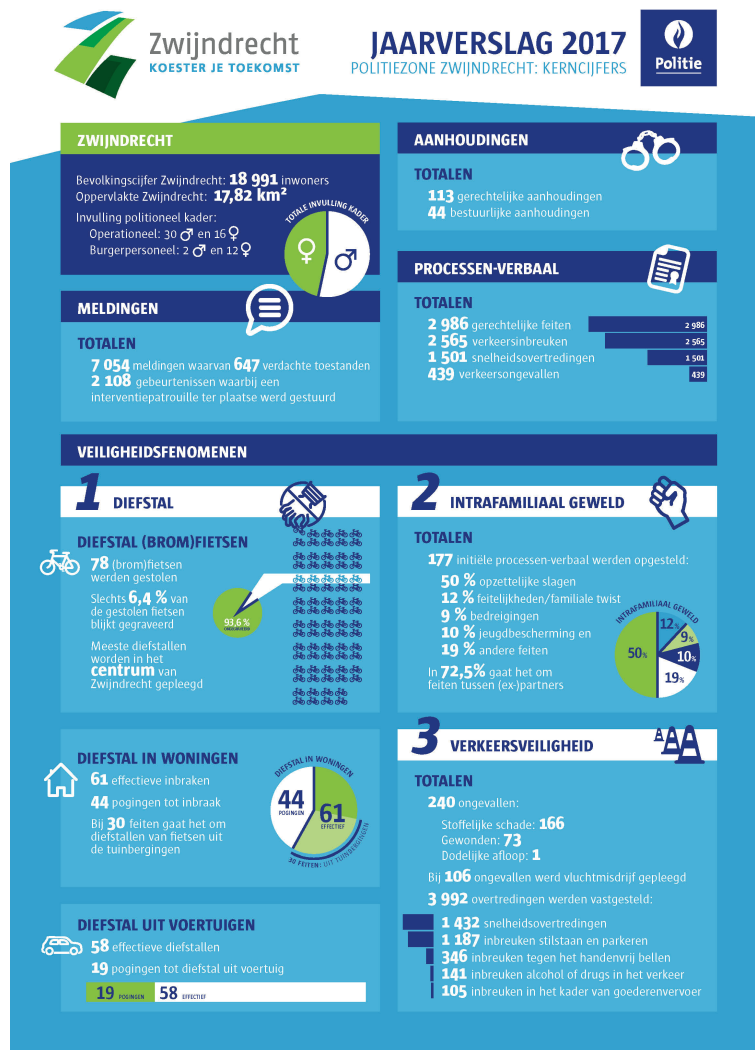

## Politie

Voor N-VA Zwijndrecht & Burcht moet de lokale politie zich op de kerntaken concentreren : de bestrijding van de criminaliteit, de aanpak van overlast en de handhaving van de openbare orde.

Zwijndrecht is een zogenaamde "ééngemeentezone", die enkel het grondgebied van onze gemeente omvat. Oorspronkelijk bekeek men dit als meerwaarde omdat de aandacht volledig naar het eigen grondgebied kon gaan. De praktijk wijst echter uit dat de beperkte omvang en werkingsmiddelen van een kleinschalig politiekorps een negatieve impact hebben.

Het beperkte personeelskader met weinig doorstromingsmogelijkheden maakt dat jonge politiemensen na hun opleiding, bij gebrek aan promotiekansen, andere oorden opzoeken. Hierdoor verkleint de inzetmogelijkheid en bereikbaarheid in de diverse gespecialiseerde teams.

N-VA Zwijndrecht & Burcht pleit voor een kwalitatieve schaalvergroting door een intensievere samenwerking met andere politiezones. Tegelijk moet de haalbaarheid van publiek-private samenwerking worden onderzocht, bv. voor parkeertoezicht en toezicht aan scholen en worden administratieve opdrachten en oneigenlijke politietaken zoveel als mogelijk overgenomen door burgerpersoneel.

De capaciteit die vrijkomt moet worden aangewend voor de uitvoering van de kerntaken :

- de wijkwerking : de politie moet in het straatbeeld beter zichtbaar én aanspreekbaar zijn;
- de onthaalfunctie : burgers moeten steeds via een persoonlijk contact antwoord kunnen krijgen op vragen of problemen kunnen signaleren;
- de website : aangiften moeten online kunnen gebeuren en formulieren opgevraagd;
- de interventie : rond de klok wordt ingegaan op elke oproep waarbij een politie-interventie noodzakelijk is;
- lokale recherche : criminele feiten als inbraken en overvallen verdienen een directe aanpak en een grondig onderzoek;
- slachtofferhulp : voor een aangepaste en correcte opvang van slachtoffers staan gespecialiseerde medewerkers 24/24 ter beschikking;
- afdeling gezin & jeugd : gezins- en familiale problemen en jeugddelinquentie vragen een specifieke opleiding en aanpak;
- handhaving van de openbare orde : toezicht op het verzekeren van de openbare rust, veiligheid en gezondheid, o.m. door naleving van de regels inzake milieu en verkeer.

## Voorkomen is beter dan genezen

N-VA Zwijndrecht – Burcht ijvert voor het plaatsen van bewakingscamera's op openbare plaatsen als pleinen, parkeerterreinen, fietsenstallingen, haltes openbaar vervoer,.... Zij verhogen het veiligheidsgevoel, voorkomen overlast, vandalisme en criminaliteit. Prioritair dient een inventaris gemaakt van plaatsen waar de nood hoog is. Een voorbeeld hiervan is het Vredespark waar, naast overlast, ook allerhande criminele feiten worden gepleegd.

Preventie is een opdracht voor iedereen:

- het gemeentebestuur zorgt voor een goede inrichting en onderhoud van het openbaar domein (bijvoorbeeld openbare verlichting en beplanting);
- we organiseren doelgerichte preventie-informatiecampagnes, zoals inbraak- en diefstalvoorkoming en gerichte acties zoals fietskeuringen en vakantietoezicht op woningen;
- we sturen diefstalpreventieadviseurs op stap in de inbraakgevoelige straten, zij zorgen voor een zogenaamde 'frontwatch' : de voorgevels van de huizen worden uitvoerig bekeken en wanneer een woning "aantrekkelijk" is voor inbrekers (slecht slot, beplanting, open ramen,...) wordt de bewoner meteen gecontacteerd. Bij afwezigheid ontvangt de bewoner een postkaart met de raad om zijn woning beter te beveiligen en gratis inbraakpreventief advies aan te vragen.



- de gemeentelijke milieudienst neemt maatregelen tot voorkoming van overlastfenomenen als hondenpoep en sluikestort;
- specifieke aandacht gaat naar drugspreventie : N-VA Zwijndrecht & Burcht erkent het belang van een preventieve aanpak in de drugsproblematiek en het risicodrag bij jongeren.
- de burgers worden gemotiveerd tot meer betrokkenheid en verantwoordelijkheidszin voor wat er leeft in hun straat of buurt. Dit gebeurt via een bereikbaar politie-wijkteam en een toegankelijk politiekantoor, maar ook via een actief wijkcomité. Initiatieven voor de oprichting van Buurtinformatienetwerken (BIN) met bewoners en winkeliers krijgen alle kansen en ondersteuning.
- De politie zorgt voor objectieve en duidelijke informatie over de veiligheid in de gemeente. Afgelopen jaren werd onder het motto “ Geen nieuws is goed nieuws ” een informatiestop toegepast. Een gebrek aan informatie heeft echter een fout effect want het vermindert de waakzaamheid en voorzichtigheid van de burger;
- een vlotte samenwerking tussen wijkcomités, jeugd Dienst en politie moet zorgen voor een betere verstandhouding tussen jongeren en hun omgeving;
- evenementen en feesten moeten in veilige omstandigheden kunnen doorgaan. Het gemeentebestuur organiseert een geïntegreerd evenementenbeleid, zodat alle actoren - organisatoren, politie en hulpverlening - weten welke rol ze moeten spelen;
- verkeerscontroles worden doelgericht georganiseerd en gebeuren op plaatsen en tijdstippen waar de impact van de verkeersveiligheid het grootst is, bvb bij het begin en einde van de schooltijden en in de omgeving van drukke evenementen.

## Wie niet horen wil, moet voelen

Indien preventie niet slaagt moet worden opgetreden.

Politie en justitie moeten hun opdracht vervullen door een efficiënte aanpak van criminaliteit en de daders ervan. Ook de gemeente moet in de strijd tegen overlast optimaal de middelen gebruiken die hiervoor ter beschikking staan.

N-VA Zwijndrecht & Burcht pleit voor een maximale ontwikkeling en toepassing van de gemeentelijke administratieve sancties (GAS), wat de mogelijkheid biedt om tal van kleine doch irriterende overlastfenomenen te bestrijden door snel de aangewezen maatregelen te nemen.





## Thema 6 - milieu en gezondheid

De gemeente moet een gezonde plaats zijn om te wonen, te werken, te leven. Voor Zwijndrecht en Burcht is dit niet makkelijk door de ligging in de nabijheid van industrie en autowegen. Toch zijn er heel wat kleine en grotere ingrepen mogelijk die hun steentje zullen bijdragen en N-VA Zwijndrecht & Burcht wil hier volop op inzetten. Een eerste reeks van initiatieven vindt u in het thema 3 – “meer kleur in de straat”, waar we onze ideeën rond meer natuur en meer natuurlijke plekjes toelichten. Maar er is natuurlijk veel meer.

### Gezondheid

We blijven inzetten op een betere luchtkwaliteit. De uitstoot van broeikasgassen en vervuilende stoffen vermijden we zoveel mogelijk, of beperken we aan de bron. Toegankelijke groengebieden binnen onze woonkernen zijn nodig voor het opnemen van CO<sub>2</sub> en fijnstof.

We communiceren over de voordelen van emissievrije voertuigen (elektrisch en waterstof) en onderstrepen het belang ervan voor de luchtkwaliteit en het klimaat. Hiernaast zetten we in op een autoluwe omgeving, autodelen en alternatief collectief vervoer. Het autodelen van (een deel van) het gemeentelijk wagenpark is één van de oplossingen om kostenbesparend te werken en tevens duurzame mobiliteit in de gemeente te promoten. Het geeft de gebruikers de mogelijkheid om op eenvoudige wijze kennis te maken met energiezuinigere voertuigen, en kan hen motiveren om bij een eventuele vervanging van de eigen wagen hiervoor te opteren.

We voeren een concreet fietsbeleid, met investeringen in fietspaden, trage verbindingswegen en infrastructuur zoals fietsbergingen, oplaadpunten voor elektrische fietsen,... en stimuleren het woon-werkverkeer per fiets.

We activeren het lokaal gezondheidsoverleg waarbij het gemeentebestuur een uitgebreid team van experts in uiteenlopende medische vakgebieden samenstelt. Zij bouwen een lokaal gezondheidsbeleid uit dat in eerste instantie gericht is op preventie en bewustmaking.

In samenwerking met andere gemeenten en/of het Provinciebestuur worden gezondheidsonderzoeken en informatiecampagnes verder geactiveerd of uitgewerkt.

We stimuleren de inwoners tot een gezonde levenshouding. Dit kan door kleine ingrepen zoals het inrichten van joggingtrajecten, een fitnessparcours of fitnessstoelentjes in onze parken.

### Afval

Zwerfvuil en hondenpoep worden aangepakt via:

- een doordacht vuilnisbakkenbeleid: voldoende vuilnisbakken op strategische plaatsen met een goede periodieke lediging, zodat iedere voetganger en fietser op korte afstand een vuilnisbak voor zwerfvuil en hondenpoep vindt.
- preventiecampagnes tegen zwerfvuil en hondenpoep. Maar... wie niet horen wil moet voelen : vervuilers worden opgespoord en gesanctioneerd.

We stellen vast dat slechts weinig verenigingen zich aangesproken voelen om mee te werken aan opruimacties voor zwerfvuil. We menen dat wanneer het initiatief voor een opruimactie van zwerfvuil uitgaat van de verenigingen zelf er een grotere betrokkenheid bij de problematiek in het algemeen en de actie in het bijzonder zal ontstaan. Tegelijk kan er dan vanuit de vereniging sterker en directer gewezen worden op het belang van het voorkomen van zwerfvuil. Daarom voorzien we in een project dat erin bestaat dat de lokale verenigingen vrij zijn om zo'n opruimactie in te passen in de eigen werking en planning, en waarbij ze zowel materieel als financieel worden ondersteund. Een meer propere gemeente én onze verenigingen ondersteunen – twee vliegen in één klap.

Het huidige systeem van huisvuilophaling via zakken en bakken moet voor N-VA Zwijndrecht & Burcht beter afgestemd worden op de verschillende soorten aan bewoning: zo is het voor bewoners van appartementen niet



eenvoudig om alle afvalsoorten via de bestaande zakken en bakken optimaal te sorteren op de beperkte ruimte waarover ze beschikken.

Samen met eigenaarsverenigingen en wijkcomités bieden we oplossingen in de vorm van gemeenschappelijke inzamelplaatsen voor geselecteerd afval zoals centrale ondergrondse afvalcontainers met badge.

## Energie

N-VA Zwijndrecht & Burcht ijvert voor alternatieve en hernieuwbare energie : we onderzoeken opportuniteiten in energie-efficiëntie en passen die waar mogelijk toe in samenwerking met private partners.

We evalueren de mogelijkheden van 'groene' warmte: we inventariseren potentiële locaties voor wind-, zonne- en waterenergie en stimuleren burgers en bedrijven om te investeren in zowel private als collectieve projecten. Zo gaat er specifieke aandacht naar begeleiding van eigenaarsverenigingen van appartementsgebouwen die zelf willen voorzien in zonnepanelen of hun dak ter beschikking willen stellen van investeerders hiervoor.

We stimuleren een goede energieprestatie (EPC-EPB) bij nieuwbouw en moedigen energiezuinige renovatie aan door onder meer in te zetten op energieadvies, sensibilisering, groepsaankoop en wijkrenovatie. We richten een energieloket op waar je terecht kan met alle vragen rond energieprijzen, energierenovaties en het vinden van een nieuwe (goedkopere) energieleverancier, het aanvragen van een energielening, ... Woon- en energieadvies worden zoveel mogelijk gebundeld en voorzien op één locatie.

We brengen de energiebehoeften van onze gebouwen in kaart en voeren op korte termijn maatregelen uit die een snelle energiekostenbesparing opleveren. Als gemeente investeren we ook zelf in hernieuwbare energie voor de eigen gebouwen.

Het gemeentelijk voertuigen- en machinepark wordt verder verkleind en vergroend: elektrisch of CNG, autodelen en met een fietsvriendelijk beleid voor het gemeentepersoneel.

De omvorming naar dimbare, tijdsgestuurde en intelligente Ledverlichting op het gemeentelijke wegen- en fietspadennet wordt versneld. We maken een investeringsplan en -budget op om deze omschakeling sneller te realiseren. Op die manier verminderen we het energieverbruik, wat meteen ook zorgt voor een lagere energiefactuur én minder lichtvervuiling. Tegelijkertijd verbeteren we ook de zichtbaarheid op gevaarlijke kruispunten.

## Waterbeleid

De toenemende verharding, onder meer door het aanleggen van opritten en parking en dempen van grachten, verhoogt het risico op wateroverlast bij grote neerslag. Onze gemeente kampt geregeld met wateroverlast bij grote neerslaghoeveelheden die niet kunnen worden verwerkt door het bestaande rioleringsstelsel.

Door een goede opvang en infiltratie van het regenwater in bufferings- en infiltratievoorzieningen wordt het rioleringsstelsel ontzien.

Hemelwater moet in eerste instantie vastgehouden (en hergebruikt) worden, in tweede instantie geïnfiltreerd, en pas in laatste instantie vertraagd afgevoerd worden. Daarnaast zetten we maximaal in op hergebruik van regenwater en op waterbesparing in de eigen gebouwen en het openbaar domein

We werken een hemelwaterplan uit om te zien hoe we het water kunnen verwerken, dat afkomstig is van bestaande en geplande wegen, woningen en (on)verharde oppervlakten. Bij nieuwe verkavelingen en grote bouwprojecten moeten waterinfiltratiebekkens al in het ontwerp geïntegreerd worden. We voorzien structureel in voldoende plaats voor waterlopen; in samenspraak met de beheerder van de waterlopen worden overstromingsbekkens ingericht.

We nemen maatregelen om ook bestaande huizen, bedrijfsgebouwen en wegen te betrekken in een goede hemelwaterhuishouding. We voorzien subsidies en sensibilisering voor waterbuffering: een premie of verplichting voor groendaken, hemelwaterputten met aantoonbaar hergebruik en infiltratiebekkens of -putten voor bestaande huizen en bedrijfsgebouwen. We zorgen ervoor dat regenwater ook effectief hergebruikt wordt.





Ook de hemelwateropvang op openbaar domein kan beter. We onderzoeken waar regenwater binnen de wegkoffer of binnen het openbaar domein kan worden geïnfiltreerd, in combinatie met bomen en openbaar groen. Gemeentelijke gebouwen voorzien we van een installatie voor hergebruik van regenwater of – waar mogelijk – van een groendak.

Waar opvang en infiltratie van hemelwater niet mogelijk is investeren we in de aanleg en het onderhoud van een afdoend gescheiden rioleringsstelsel, met aandacht voor bufferruimte voor opvang van steeds meer voorkomende intensieve regenbuien.

## **Dierenwelzijn**

De samenleving hecht steeds meer belang aan de omgang met dieren, en terecht. Dierenwelzijn is een verantwoordelijkheid die alle burgers samen moeten dragen. N-VA neemt dierenwelzijn mee als een integraal onderdeel van het gemeentelijk milieubeleid. We coördineren het lokale beleid rond dierenwelzijn door die bevoegdheid expliciet op te nemen in het schepencollege.

Zo voorzien we informatie- en sensibiliseringscampagnes rond dierenwelzijn. Evenementen waarbij vuurwerk wordt voorzien verhogen de beleving van het evenement, maar creëren risico's voor de dieren in de omgeving ervan. We adviseren preventieve maatregelen die onnodig dierenleed moeten voorkomen.

We onderzoeken waar er in de gemeente nog losloopweiden voor honden kunnen worden aangelegd.

We zetten verder in op een permanente sterilisatieactie voor zwerf- en huiskatten, in overleg met de dierenartsen en vrijwilligers voor zwerf- en huiskatten. Op die manier kunnen we de zwerfkattenpopulatie enigszins indijken.

Dierenleed en dierenmishandeling wordt streng aangepakt, in nauwe samenwerking met de lokale politie die de regelgeving moet doen naleven. Het welzijn van huis- en weidedieren moet worden gevrijwaard door een snelle tussenkomst bij overtredingen en via een duidelijk politiereglement waarin we administratieve sancties (GAS) opnemen.





## Thema 7 – sociaal beleid op mensenmaat

Onze gemeente moet een plek zijn waar iedereen – gezinnen, senioren, personen met een beperking – zich thuis voelt. Een sterk sociaal weefsel, waarbij iedereen zijn rechten maar ook zijn plichten vervult, vormt hiervoor een belangrijke voorwaarde. We laten niemand aan zijn lot over en voeren een geïntegreerd sociaal beleid. Binnen alle beleidsdomeinen wordt rekening gehouden met de impact op gezinnen, personen met een beperking, senioren, mensen in armoede en andere kwetsbare groepen. N-VA kiest voor inclusie: we zorgen ervoor dat wie wil, actief kan deelnemen aan het gemeenschapsleven. Op die manier maken we van onze gemeente een warme gemeenschap.

### Vrijwilligers

Vrijwilligers worden steeds belangrijker in onze samenleving. Zij verdienen dan ook alle mogelijke ondersteuning.

N-VA Zwijndrecht – Burcht wil de vrijwilligersdiensten die zich richten op de algemene en individuele ondersteuning van senioren, mensen met een beperking en zorgbehoevenden organiseren, coördineren en ondersteunen. Een klusjesdienst wordt in het leven geroepen om kleine huishoudelijke klusjes als het vervangen van een lamp of een meteropname door vrijwilligers te laten uitvoeren. Ook wordt een tijdelijke assistentie voorzien ingeval van bvb een hittegolf waarbij vrijwilligers een bezoek- en/of telefoonronde houden. Er komt een winterplan, waarbij hulp wordt geboden bij het sneeuw- en ijsvrij houden van voetpaden.

De gemeente moet een platform aanbieden aan lokale verenigingen in de jeugd-, sport- en socio-culturele sector die op zoek zijn naar vrijwilligers.

### Armoede

We voeren een tweesporenbeleid op het vlak van armoedebestrijding.

In de eerste plaats focussen we op preventie van armoede en het vroegtijdig detecteren zodat problemen niet groter worden. Zo kan bvb huiswerkbegeleiding bij kansarme jongeren een ondersteuning vormen in hun inpassing in het reguliere onderwijsstelsel en hen helpen bij het maken van de juiste studiekeuze.

We hanteren een preventieve aanpak om schuldproblematiek te voorkomen. Zo werken we bvb. actief aan de financiële geletterdheid van jongeren en sociaal zwakkeren. Informatiecampagnes moeten onhaalbare kredietverstrekingen voorkomen.

Daarnaast ondersteunen we via materiële hulp. Personen die aanspraak willen maken op bijkomende steun worden intensief begeleid en opgevolgd zodat de middelen werkelijk terechtkomen bij zij die ze écht nodig hebben. We kiezen er bijvoorbeeld voor om bijkomende steun te geven in de vorm van maaltijdcheques, eerder dan in contant geld. Mensen hechten meer waarde aan zaken die ze zelf verworven hebben; acties waarmee producten gratis worden aangeboden beroven de mensen van hun trots en eigenwaarde.

Tewerkstelling is het beste wapen tegen armoede. Tegenover het recht om een uitkering te ontvangen staat voor de N-VA de plicht van de betrokken werkzoekenden om een positief gevolg te geven aan een passende jobaanbieding of een aanbod om een opleiding te volgen. Hiertegenover plaatsen we ons engagement om werkzoekenden vanaf de start van hun werkloosheid een intensieve begeleiding, toeleiding, opleiding of tijdelijke werkervaring aan te bieden, met als doel een succesvolle doorstroom naar het reguliere arbeidscircuit. Voldoende kennis van de Nederlandse taal is een vereiste voor een succesvolle intrede in de arbeidsmarkt.

Projecten inzake sociale economie (strijkateliers, poetsdiensten, ...) worden ondersteund. Langdurig werklozen en personen met een arbeidsbeperking worden via een aangepaste sociale tewerkstelling gestimuleerd tot een doorstroming naar de reguliere economie.



In overleg met cultuur- sport- en jeugdverenigingen worden initiatieven uitgewerkt voor de participatie van kansarmen aan het verenigingsleven.

De zorg en steun moeten terechtkomen bij diegenen die er nood aan en recht op hebben. Misbruiken en sociale fraude moeten worden opgespoord en bestraft.

## Kinderopvang

N-VA pleit voor voldoende, betaalbare en flexibele kinderopvang, zowel voorschools als buitenschools, zowel permanent als occasioneel, maar steeds met een optimaal gewaarborgde toegang.

De gemeentelijke initiatieven via Kozze en Kobbe worden verder ondersteund en uitgebreid. Aanvullend worden ook privé-initiatieven voor kinderopvang gestimuleerd en ondersteund.

Daarnaast verdient ook de vrijwillige opvang door grootouders, andere familieleden, burens en vrienden de nodige aanmoediging onder meer via materiële ondersteuning.

Sterkere integratie van de kinderopvang in de gemeentelijke jeugd-vakantie-initiatieven als de vakantiespeelpleinwerking en samenwerking met sport- en jeugdverenigingen, vormt een aanvulling op de kinderopvanginitiatieven.

In de kinderopvang worden initiatieven ontwikkeld om bij kinderen van migranten spelenderwijs de kennis en het gebruik van de Nederlandse taal te bevorderen.

## Zorg voor senioren en Inwoners met een beperking

Zowel senioren als inwoners met een beperking vragen geen 'apart' beleid, maar verdienen in elk beleidsdomein aandacht voor hun specifieke noden.

N-VA voorziet in de nodige maatregelen opdat senioren zolang als mogelijk zelfstandig in de vertrouwde omgeving kunnen blijven wonen. Onder begeleiding van toegankelijkheidsexperten adviseert de gemeentelijke huisvestingsdienst over aanpassingen aan de woning en wordt de uitvoering ervan technisch begeleid en financieel ondersteund. Dit pallet wordt aangevuld met een aantal diensten, zoals een poetsdienst of klusjesdienst. Tijdelijke assistentie wordt voorzien ingeval van bv. een hittegolf, waarbij vrijwilligers een bezoek- en/of telefoonronde houden, en een winterplan, waarbij hulp wordt geboden bij het sneeuw- en ijsvrij houden van voetpaden.

We onderzoeken tevens op welke wijze de uitbreiding van het aanbod aan serviceflats, sociale seniorenwoningen en aangepaste sociale woongelegenheden voor mensen met een beperking kan gerealiseerd worden.

Verder wordt in overleg met het Zorgpunt Waasland en de woonzorgcentra Craeyenhof en De Regenboog voorzien in de uitbreiding van het aanbod aan kort- en dagopvang, met aandacht voor voorrang van opvang van inwoners van Zwijndrecht en Burcht.

Mantelzorgers spelen op dit vlak een belangrijke rol. N-VA Zwijndrecht – Burcht zal de **premie voor mantelzorg** sterk verhogen, zodat deze vrijwilligers hun kosten toch deels vergoed zien en zich gewaardeerd voelen in hun vaak moeilijke werkzaamheden.

Op het vlak van mobiliteit vervult de gemeente een voorbeeldfunctie bij de inrichting en het toegankelijk maken van publieke ruimtes en gebouwen, zoals gemeentehuis, bibliotheek, politiekantoor, sportinfrastructuur en kinderopvang. Mobiliteit is immers een basisrecht voor iedereen, ook voor senioren en mensen met een beperking. Zoals reeds gesteld in het thema 'Mobiliteit' zullen we de toegankelijkheid van het openbaar domein aanpakken. In overleg met de betrokken verenigingen worden wijk per wijk obstakels geïnventariseerd en aangepakt. Bij grote infrastructuurprojecten is een toegankelijkheidsadvies een verplicht onderdeel.

Ook het openbaar vervoer moet vlot toegankelijk zijn voor inwoners met een beperking. Zo leggen we op dat de Zwijndrecht-bus een aangepaste toegang voor mensen met een fysieke beperking krijgt. Verder onderzoeken of we het busverkeer tussen Zwijndrecht en Linkeroever kunnen omleiden via de trambaan doorheen het Vredes-



park. Hierdoor komt er een betere overstapmogelijkheid tussen bus en tram en vooral een betere toegankelijkheid van de bus aan de verhoogde perrons voor mensen met een beperking

## **Inburgering en integratie**

Samenleven is een verhaal van rechten en plichten. Wie zich hiermee niet kan verzoenen, zet zichzelf buitenspel.

Hoewel de asielpcedure een bevoegdheid is van de federale overheid, ligt er toch een belangrijke rol bij het gemeentebestuur; als verstrekker van opvang, als inschrijver van nieuwkomers, als doorgeefluik voor regularisatieaanvragen en als ordehandhaver.

De N-VA wil zich tolerant opstellen, doch is hierin niet goedgelovig! Niemand is ermee gediend wanneer misbruiken als overlast, domiciliefraude en onterechte steunverlening worden gedoogd. Om dit te bereiken, ijvert N-VA Zwijndrecht – Burcht voor een correcte toepassing van de wet; enkel wanneer een aanvrager voldoet aan alle criteria en de woonplaatscontrole effectief is, kunnen nieuwkomers worden ingeschreven. Domicilie-, identiteits-, sociale- en fiscale fraude moeten worden opgespoord en gesanctioneerd.

En alhoewel dit soms menselijk moeilijk is, moet de gemeente en de politie hun rol vervullen in de uitvoering van het federaal terugkeerbeleid. Het gedogen van illegaliteit op het grondgebied van de gemeente maakt niet alleen het terugkeerbeleid ongeloofwaardig, doch heeft een aanzuigend effect en is fundamenteel oneerlijk tegenover hen die de regels respecteren.

Het spreken van het Nederlands is een absolute voorwaarde tot maatschappelijke integratie. Het vormt de hefboom om actief en volwaardig aan onze samenleving te kunnen deelnemen.

In samenwerking met verschillende actoren op dit vlak biedt het gemeentebestuur anderstaligen via laagdrempelige taalinitiatie en taalcursussen de mogelijkheid om het Nederlands te leren én te spreken. Zo kunnen "babbelfeestjes" of "praattafels" plaatsen vormen waar inburgeraars contact leggen met vrijwilligers.

Jeugd-, senioren-, sport- en socio-culturele verenigingen en wijkcomités spelen een belangrijke rol in de integratie van nieuwkomers. N-VA waardeert hun inspanningen en zorgt voor ondersteuning en begeleiding in de samenwerking met immigranten en hun opname in het lokale verenigingsleven.



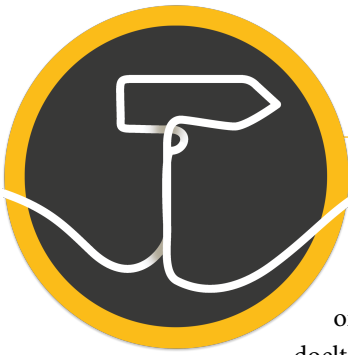

## Thema 8 - wat u mag verwachten van de gemeente...

Het takenpakket van de gemeente steeds groter, de gemeente als bedrijf wordt belangrijker. Dit houdt dan ook in dat de gemeente wordt bestuurd als een bedrijf: eenvoudig maar efficiënt, gericht op snelle en kwalitatieve resultaten en met aandacht voor wat financieel mogelijk is. Dit kan enkel door te werken met een slanke organisatie, die gebruik maakt van eenvoudige en korte procedures en waar snel en doeltreffend wordt ingespeeld op opportuniteiten die zich aandienen.

### Dienstverlening

Elke inwoner heeft recht op een vlotte en kwalitatieve dienstverlening, N-VA Zwijndrecht & Burcht zal deze op verschillende vlakken verbeteren :

- inwoners moeten met al hun vragen en problemen terecht kunnen op één adres;
- we breiden de elektronische dienstverlening voor aflevering van attesten en formulieren en het melden van vragen en problemen verder uit. We stellen via de gemeentelijke website zoveel mogelijk informatie op een geordende, eenvoudig toegankelijke en vlot doorzoekbare wijze ter beschikking. Waar nodig, gebeurt dat bovendien in een online in te vullen vorm. Wie thuis geen computer ter beschikking heeft kan terecht in de bibliotheken en op andere nuttige openbare plaatsen, zodat burgers daar via computers met internettoegang van de digitale overheidskanalen kunnen gebruikmaken.
- niet iedereen heeft toegang tot de digitale wereld. De uitgewerkte automatisering laat een decentralisatie van bepaalde administratieve diensten toe : N-VA Zwijndrecht & Burcht voorziet in de uitbouw van een wijkloket in de deelgemeente Burcht, waar bewoners terecht kunnen voor tal van administratieve zaken, zoals aanvraag of afhaling van een identiteitskaart of paspoort, rijbewijs en attesten. We waken er over dat alle informatie ook in gedrukte vorm te verkrijgen is.
- we brengen de dienstverlening naar de minder mobiele burger : wanneer iemand zich om medische redenen of verplaatsingsmoeilijkheden niet bij de gemeentelijke administratie kan aanbieden komt de administratie op afspraak naar de burger toe;
- de openingsuren van de administratieve diensten moeten flexibeler worden. Een goede bezetting van de diensten, gekoppeld aan een betere spreiding van de werkuren en een uitbreiding van de openingsuren moet de wachttijden beperken en de toegankelijkheid ook buiten de klassieke werkuren verhogen;
- vooral in bouw dossiers bemoeilijken en vertragen ingewikkelde en willekeurig toegepaste reglementen en voorschriften, omvangrijke procedures en complexe subsidiëringregels de afwerking van dossiers. Hierdoor verzwaren de financiële lasten. Een vereenvoudigde en transparante regelgeving, gekoppeld aan duidelijke afspraken en termijnen versnellen het administratief verloop van dergelijke dossiers;
- we bekijken of we verplaatsingen naar het gemeentehuis voor het afhalen van documenten kunnen vermijden, bvb door identiteitskaarten en rijbewijzen thuis of op de werkplek te bezorgen via post of koerier;
- niet alleen het klantencontactcenter (KCC) moet ruimer bereikbaar zijn, maar terzelfdertijd moeten de diensten zelf opnieuw rechtstreeks kunnen worden gecontacteerd via publiek bekendgemaakte telefoonnummers. Immers, wanneer je zelf weet welke ambtenaar met je dossier bezig is kan je hem sneller rechtstreeks contacteren en tijdverlies vermijden.

Een vlotte dienstverlening hoeft geen geldverslindende en kostenverhogende dienstverlening te zijn. De luxueuze herinrichting van het administratief centrum aan het Binnenplein overstijgt wat nodig is voor een klantgerichte efficiënte dienstverlening. Dit door het managementteam uitgewerkte weelderig maar vooral duur concept kan daarenboven niet rekenen op de steun van een groot deel van het uitvoerend personeel. Hoog tijd dus om dit project alsnog te herzien en terug te brengen tot de financieel-haalbare essentie, nodig om het personeel toe te laten de taken uit te voeren.



## Communicatie

N-VA Zwijndrecht – Burcht zal elke inwoner op een correcte en snelle manier informeren:

- via het gemeentelijk informatieblad, want de communicatie op papier blijft belangrijk. Het informatieblad wordt omgevormd van een glossy reclameblad naar een effectief informatieblad waarin concrete informatie wordt opgenomen over alles wat de burger aanbelangt. Daarnaast informeren wijkgebonden nieuwsbrieven de bewoners over wijkgebonden aangelegenheden;
- via themagerichte digitale nieuwsbrieven;
- via sociale media als Facebook en Twitter worden dringende zaken onder de aandacht gebracht;
- waar nuttig worden "apps" uitgewerkt om een helpende hand te bieden voor snelle toegang tot informatie. Tevens dient het concept van Smart City onderzocht;
- de website van de gemeente wordt opnieuw aangepast en overzichtelijker en toegankelijker gemaakt. Uit onze bevraging blijkt immers dat de nochtans recent vernieuwde site onoverzichtelijk is en de burger niet toelaat om op vlotte manier de beschikbare informatie terug te vinden.

## Openheid en participatie

Een goed gemeentebestuur zorgt ervoor goed geïnformeerd te zijn en te weten er bij de publieke opinie leeft. Het is dan ook belangrijk om de burgers te betrekken bij de voorbereiding van de gemeentelijke besluitvorming. Daarbij moeten we openstaan voor de inbreng van iedereen, of het nu gaat om informatieverstrekking, adviesverlening of het aankaarten van bezorgdheden :

- de 'klassieke' adviesraden fungeren als permanent klankbord voor onze beleidsmakers. Daarnaast organiseren we tijdelijke adviesgroepen van burgers voor bepaalde materies. Op die manier kunnen we de burger doelgericht aanspreken en vermijden we logge structuren;
- we organiseren informatie- en participatiemomenten bij de start van grote projecten. Zo krijgen burgers tijdig de mogelijkheid om hun advies te geven en is de kans kleiner dat er later weerstand opduikt.
- aanvullend trachten we via digitale platformen of bevestigingen op digitale media om ook die inwoners te bereiken die zich minder vertegenwoordigd of aangesproken voelen door adviesraden of klankbordgroepen;
- lokale ideeën- of ontwerpwedstrijden kunnen bepaalde projecten een persoonlijke of lokale stempel geven;
- we installeren een permanente ideeënbus waar inwoners en personeelsleden de klok rond allerhande suggesties in kunnen deponeren.

Nadien is het echter de verantwoordelijkheid van de verkozen politici om de uiteindelijke beslissingen te nemen.

De daarop volgende uitvoering van het lokaal beleid is trouwens ook niet de taak van de gemeentelijke administratie alleen, ook de inwoners kunnen een nuttige bijdrage leveren. Als partij vinden we burgerengagement enorm belangrijk. We stimuleren onze inwoners ook maximaal om samen het heft in handen te nemen om de gemeente uit te bouwen tot een aangename en dynamische leef- en werkomgeving :

- we vragen burgers en verenigingen om hun steentje bij te dragen aan het onderhoud van het gemeenschappelijk patrimonium. Zo kunnen ze bijvoorbeeld zwerfvuil opruimen (zie ook thema Milieu – afval) en groenzones of begraafplaatsen onderhouden. Enerzijds biedt dat inwoners de kans om binnen de gemeenschap actief te zijn en verantwoordelijkheid op te nemen, anderzijds verkleint het de werklast van de gemeentelijke diensten;
- een burgerbudget, ingevuld door een georganiseerde adviesgroep, biedt onze inwoners de mogelijkheid om binnen een afgebakend kader zelf initiatief en verantwoordelijkheid te nemen om een bepaalde problematiek aan te pakken;
- we zetten in op buurtinformatienetwerken (BIN's). Je vindt hierover meer informatie in het hoofdstuk 'Veiligheid'.



## Personeelsbeleid en management

De afgelopen jaren werd de gemeentelijke administratie op een onoordeelkundige manier hervormd, de veelvuldige klachten en langdurige afwezigheden onder het personeel tonen aan dat de te snelle en slecht geplande hervormingen de organisatie hebben ontwricht. N-VA Zwijndrecht – Burcht ijvert voor de uitvoering van een efficiëntiegericht audit, waarbij alle taken grondig worden geëvalueerd, om zo te komen tot een slankere maar krachtadigere organisatie.

N-VA Zwijndrecht – Burcht wil de werking van de gemeente verbeteren waar mogelijk maar heeft ook oog voor het welzijn van de personeelsleden van de gemeente. Een gelukkige medewerker zal ook een betere dienstverlening leveren.

Om burgers op de meest efficiënte manier verder te helpen, moet men werken met kennis van zaken. We stellen vast er onvoldoende proactief wordt gewerkt aan de continuïteit van de werking van de diensten. We moeten ervoor zorgen dat de kennis die binnen de diensten werd opgebouwd op een degelijke manier wordt overgedragen en bewaard. Een performant kennismanagement is dus absoluut noodzakelijk. Zeker in een kleinere gemeente als Zwijndrecht, waar soms met éénmansdiensten wordt gewerkt en er dus geen back-up voorhanden is, heeft het bestuur de absolute plicht om systemen te voorzien die de continuïteit van de diensten en bij uitbreiding het bestuur waarborgen.

Iedere ambtenaar moet gestimuleerd worden om –ongeacht hun functie of hiërarchisch niveau- voorstellen te formuleren voor de verbetering en uitbouw van hun takenpakket, deze voorstellen moeten met een open geest worden benaderd, ongeacht hun herkomst, in het belang van een kwalitatieve organisatie.

Discriminatie en pestgedrag moeten krachtig bestreden worden.

## Financiën

Geen enkele partij is voorstander van een belastingverhoging, en zeker N-VA niet, integendeel.

Belastingen zijn geen doel op zich maar een middel om een beleid uit te voeren. De bevolking verwacht van de gemeentelijke overheid dat tal van initiatieven worden genomen die de leefbaarheid in de gemeente ten goede komen, zoals bijvoorbeeld het onderhoud van riolering en de inrichting van straten om de veiligheid van zwakke weggebruikers te verbeteren, de uitbouw van jeugd-, sport- en cultuurinfrastructuur, tussenkomsten in openbaar vervoer, en noem maar op. Koken kost geld en “gratis” bestaat helaas niet, dus hier moeten inkomsten tegenover staan. Deze inkomsten bestaan enerzijds uit toelagen van de federale en Vlaamse overheid, en anderzijds uit belastingen van bedrijven en inwoners.

N-VA zal eerst alle uitgaven ernstig onder de loep nemen en nagaan of de huidige werking van het gemeentelijk apparaat spaarzamer kan worden uitgevoerd :

- bestaande projecten worden geëvalueerd op hun nut en noodzaak en bijgestuurd waar nodig;
- sluipende budgetindexeringen moeten worden gestopt, jaar per jaar dient elke voortdurende opdracht op zijn nut, efficiëntie en financiële kost te worden geëvalueerd;
- investeringen worden niet louter op hun noodzaak bekeken, maar vooral op hun rendement en mogelijke besparingen;
- grote projecten en investeringen worden gespreid in de toekomst;
- subsidiemogelijkheden en publiek-private samenwerking worden optimaal benut op voorwaarde dat er ook effectief efficiëntievoordeel wordt uitgetaald, en niet alleen om projecten uit het investeringsbudget te houden;
- groepsaankopen en -investeringen van gelijkaardige projecten met andere overheden kunnen bijdragen tot een daling van de financiële lasten.

Met een minimum aan middelen een maximale dienstverlening bieden is en blijft de doelstelling. Tegelijk zal bekeken worden welke initiatieven de burger verwacht, en hoe deze kunnen worden gefinancierd.



Net als in een particulier huishouden kunnen ook binnen de gemeentelijke organisatie alle grote investeringen niet zomaar direct betaald worden, het is dus heel normaal om een zekere openstaande schuld te hebben. Deze moet echter begrensd en haalbaar zijn :

- we leggen een drempelbedrag vast dat de schuld per inwoner niet mag overschrijden;
- we bepalen normen waarvoor we schulden willen aangaan en waarvoor niet;
- in geen geval zullen we lenen om werkingstekorten op te vangen. Als er verliezen geboekt worden op de dagelijkse werking, moeten we de tering naar de nering zetten. We maken geen putten om andere te vullen.

De burgers moeten het gevoel hebben dat ze een eerlijke bijdrage leveren aan de dienstverlening en de infrastructuur die ze ervoor in de plaats krijgen. Deze bijdrage moet tevens evenwichtig gespreid worden over alle belastingplichtigen :

- elke inwoner betaalt via zijn waterfactuur van Water-Link een gemeentelijke saneringsbijdrage als bijdrage in de kosten van het rioleringsnetwerk. Hoewel er van overheidswege geen verplichting is om deze taks in te voeren werd toch beslist om direct de maximumbijdrage aan te rekenen. Inwoners worden hierdoor niet belast op basis van hun inkomen, maar wel op basis van hun gezinssituatie : een gezin met kinderen verbruikt immers logischerwijze meer water dan een gezin zonder! N-VA onderzoekt op welke manier deze asociale belasting kan worden gecorrigeerd.
- ook de gemeentelijke opcentiemen op de onroerende voorheffing worden herbekeken. Deze maatregel valt vooral financieel zwaar voor gezinnen met kinderen die nood hebben aan een grotere woning en voor alleenstaanden, die met 1 inkomen alle kosten moeten kunnen dragen.
- het "Belastingreglement op de voor het publiek toegankelijke ruimten van commerciële vestigingen" wordt geschrapt. Immers, handelszaken vormen de uitstraling van de handelskern en dragen bij tot een bloeiende en aangename dorpskern, een winkel is dus geen 'last' die je moet 'belasten'!
- gemeentelijke retributies krijgen een sociale correctie die rekening houdt met het inkomen van de burger.

Een zo laag mogelijke belasting van de burgers is en blijft voor N-VA hierbij de eerste doelstelling.





## Slotwoord

---

U bent aan het einde van ons programma gekomen.

Zoals u kan vaststellen gaat het om een programma met enerzijds een aantal algemene standpunten maar vooral met diverse concrete actiepunten die we de komende jaren willen realiseren.

Dit document en de inhoud ervan is geen statisch gegeven, meer de basis van een levendig verhaal, dat tot stand kwam na vele gesprekken met tal van inwoners en verenigingen. We zullen deze gesprekken voortzetten, en dit zal tijdens de komende jaren leiden tot een verdere verfijning en uitwerking van onze visie en onze programmapunten.

De realisatie van ons programma is echter alleen mogelijk indien de kiezer van Zwijndrecht en Burcht ons het vertrouwen geeft.

We hopen dat we u hebben overtuigd, en dat u ons zal steunen om de bepalende rol te spelen in de volgende bestuursperiode.

Onze ploeg staat te popelen om het nuttige en noodzakelijke werk aan te vatten,

**N-VA zet Zwijndrecht en Burcht opnieuw in beweging !**

